盛京時報

陰曆甲戌七月廿四日
昭和九年九月二日
西曆一千九百三十四年

發行人 染谷保藏 編輯人 菊池貞二 印刷人 東光明
發行所 奉天隅田町九番地 盛京時報社

時論

中國之「貧民法律扶助會」

靑島律師公會日前成立了一個叫做『貧民法律扶助會』這是一件値得大書特書。也値得傳揚的事。如果全國律師俱有這種扶助會的組織。全國法院更盡能予這種組織以行使職權的方便。則數年而後。貧民的處境將大見改良。我們如能記得四萬萬人民中。請不起律師的殆佔十之八九以上。則這種扶助會的必要便可想見一斑了。

國家的法律可以分作公法私法兩部。公法涉及政府的組織及權力等等。而私法則約束人民的生活。完全的法治國家本應具備一切法律。也應實行一切法律。但就國內實際的狀況及人民現有的修養而言。公法方面的法治實無多大實行的可能。提倡法治等於賭唱高調。民國二十餘年來沒有一個憲法或約法能實行。沒有一年度能實行預算法。審計。彈劾。或陳訴等法也沒有一個能生效力(即使生效。也極微末)。這都是實際政治及人民程度尙不容許公法方面法治的明證。有了法律不能遵守。有了法律任意破壞。還不如少些法律。與其法律詳備而不實行。還不如章則簡要而可以實行。我們不提倡憲政。不提倡不可能的。曲調太高的政治制度或政治方法。並不因爲我們不要法治。實因我們重視法治。愛惜法治。

但是私法方面的法治。則絕對無可通融。我們不能因爲遷就實際政治。而將民法商法也遷就不予嚴格執行。私法的執行固然多少也受政治的影響。政治清明。私法也易於執行。政治紛亂。私法也難於執行。但私法究竟比公法較可離政治而獨立。祇消執政者不任用私人爲法官。不干涉審判。不斷絕法院經費。則無論政體爲民主或爲獨裁。領袖爲甲或爲乙。爲文人或爲武人。私法仍可依常態而進行。所以我們雖不混統的提倡法治。但私法方面的法治。則我們不敢稍稍放鬆。

要實行法治(以下皆專就私法方面而言)。律師所負的責任極爲重大。現代法律決不是簡單的東西。也決不是常人所能完全明瞭的東西。我國人民向來有一種迷信。以爲有了包龍圖做法官。則沒有一個案子會得不到正直的解決。就令在以前這是可能。在今日的社會這決不可能。沒有律師做辯護。則法益決不能得到充分的保障。這不是因爲法律有毛病。這是因爲現在的社會已有了極複雜的組織。今舉一例。保了火險者。失火時自然應得賠償。但保險是契約中最複雜的一種。常人決不能盡知其中種種具文或不具文的權義。故非有律師代爲辯護不可。而且除了在訟案中代任辯護而外。律師尙可作種種別的職務。

在現在的社會中。人民極需要律師。但律師却非人人得以有力請教。不要說在中國。即在英美等富有國家。請教律師也非窮人所能享的幸福。因爲富人有律師幫忙。而窮人沒有律師幫忙。於是富者益富。而窮者益窮。社會主義者及共產主義者攻擊資本社會的理由之一。即是法律裨益富人。而欺侮窮人。即是法律的不平等。實則法律並不分窮富。所以不平等者全因富人可有律師。而窮人不能有律師。十餘年來英美等國的律師協會常有專設機關。以作貧民的法律顧問或辯護人者。即爲因欲補救上述的缺憾。

在我國。律師費的昂貴向來也是大部分人民所無力負擔者。靑島律師會會長牟君說得好。「一般貧民因無資力聘請律師。遇着法律問題發生的時候。往往因自己不明法律。不但寃不能伸。反而寃上加寃」。這眞是道破了貧民在法律上的苦況。法律不平等。必引起社會上反動。貧民如請不起律師。又決不能獲到法律上的平等。所以靑島律師公會設立貧民法律扶助會之舉。可以大有助於貧民。也可以大有助於法治。我們之願加贊揚者即在於此。深望各地的律師公會俱能聞風響應。更望律師們能盡力在扶助會中爲貧民服務。不要專以營利爲目的。專替富人打官司。(益世報)

希特勒向薩爾人民 大放厥辭
謂明年一月十四必宣佈薩爾歸德

德國柯白倫斯城訊云、十六日午後此間附近歐倫白里資坦地方、舉行大規模示威大會、要求薩爾區域歸還德國、開會時、首由德國政府薩爾事務專員柏克爾致辭、略謂、薩爾區域少數人民之反對歸倂德國者雖不主張歸屬法國、而主張維持現行制度、實則不免中法國之計、此輩妨害國家前途者、應作叛徒論云、繼而傳聲筒宣佈全德民族領袖發表演說、滿場聽衆、即鼓掌歡呼不止、▲希氏演說、希特勒乃登壇開始演說、首先答謝與登堡總統逝世時旅外人民參加德國國喪之盛意、繼乃概述政府之政策大綱、外交方面主張維持和平、但須保障民族自由防衛權之平等、就內政方面、則謂吾人當爲吾農工及中等階級人民之生存而鬥爭、吾人當竭力抵制失業之災害、爲吾民族統一而鬥爭、困難雖多、而所定成績則頗鉅、希特勒繼復攻擊以前壓屈政府、並述及宗教問題、則謂有人以鼓吹異教思想爲國社主義詬病、彼不得不表示抗議、德國固屬尊崇宗教、過去如此、將來亦然、並述及最近公民投票中百分之十投反對票一事、則謂國社主義、深知必能克服此少數反對份子、與以前克服大多數德人相同、希特勒繼陳述十八個月以來國社黨政府之政績、例如失業之減少、自殺之減退、犯罪事件之稀少、又謂吾人所得最可欣幸之結果、厥爲薩爾區域公民投票之確定、德國觀君等(指薩爾人民)爲祖國完整之一部、吾人固已協力與君等共同奮鬬矣、除少數叛徒外、對於薩爾當倂祖國之志願、君等固屬人同此心、心同此理、君等之態度、實足爲六千萬德人之模範云、希特勒繼述薩爾區域歸還德國後德國政府應有之任務、就政治而論、當調和各黨之衝突、就經濟而論、當救濟經濟之恐慌、明年一月十三日、(即薩爾區域公民投票之日期)吾人願有百分九十九人民贊助之德國、十年以後、則贊助德國者必爲百分之百矣、薩爾在過去及現在、爲法德兩國間爭訟最烈之問題、此一問題、一旦解決、吾人希望法德兩民族間、必可相安無事、且法國與德國中間之領土懸案、厥惟一薩爾區域而已此問題解決以後以前之敵國、或能諒解吾人力謀解決此問題之一番苦心若然則繼今以後吾人之責、固不在于互爭、而在于各作突、縱令不逞之徒、故意尋仇挑撥吾人、則仍希望和平終必獲得勝利、以是明年一月十四宣佈薩爾歸還德國之鐘聲、亦即爲慶祝和平之鐘聲、此又吾人之所望也、希特勒演說畢、羣衆大聲歡呼若狂、繼高唱國歌及黨歌而散、▲薩民態度 薩爾的白克城訊 薩爾人民、自希特勒執政以來、傾向于維持薩爾現制度者、日益增多、對於本日希特勒及其他國社黨要人在歐倫白里資坦所發表之演說、多加猜疑、難以置信、蓋希特勒現雖聲言薩爾合倂德國以後、對對薩爾全體人民、當以寬大爲懷、然往昔希特勒食言而肥、已數見不鮮、當希特勒秉政之前、曾向與登堡總統定遵守憲法、但至衆議院焚燬之次日、且公然破壞憲法之規定、一九三三年春間、希特勒曾向德國工會人員、允諾尊重各工會之組織、然而硬沫未乾、即將工會所有積之財產一律沒收、工會人員一律失其自由、拔尼斯之會晤、希特勒曾向墨索里尼約定不在奧國作暴力宣傳、然未幾而維也納慘變即起、希特勒言亟無信、可於此証之矣、至於歐倫白里資坦示威大會之召集方式、亦頗多物議、薩爾人民、多有遭國社黨恐怖分子之恫嚇、持火車免票以往聆希特勒演說者、且本年六月、法德兩國同時向國聯會約定在公民投票以前勿向薩爾人民施任何壓力、今德國此種方式、是否違反國聯會之協定條欵、亦爲一般人所懷疑、至于希特勒演說中、對於法德關係之一節、薩爾人民亦抱疑念、蓋國社黨對法國結不解之仇、爲世人所熟知、希特勒所著余之鬥爭一書中、述對外政策之原則、謂德國欲向東方擴張、必先殲滅法國而後可、書中稱法國爲德國不共戴天之仇、由是則希特勒之法德親善之語、又何足信、▲法報評論 巴黎訊云、法國各報評論希特勒昨日演說、皆謂希氏滿口和平諒解、辭極動聽、但是能否使薩爾人民相信德國境內可以安居則未可必也、各報以爲希特勒所作諸言若果具有約束將來之性質自必樂予備案、惜乎如白日報所謂、條約尙成廢紙、宣言更有何用乎、晨報載稱、希特勒受三重危險之威脅、(一)天主教黨之猜疑、(二)各政黨之不安、(三)德國前皇注重魯爾區域之利益、而犧牲薩爾、此時期雖已過去、但紀念猶在、現希氏允諾爲薩爾區域之繁榮若想、蓋已感覺此項威脅之不可忽視矣云云、巴黎迴聲報、謂希特勒演說中、有一段頗足玩味、即希氏已放棄命令式之語氣是也、由此可見八月十九日公民投票結果之教訓、業已發生效力、而國社政府之努力、求與少數反對黨言歸於好、亦可於希氏演辭中見之矣、

西閣動搖
農民黨將不再援助政府

馬德里訊云、西班牙政局因右派天主教農民黨不願繼續援助政府、又趨不安、緣保王黨人士對於散卑爾內閣表示不滿、該黨因農民黨中不乏始終服膺君制主義之人、故加壓迫、使農民黨停止援助政府、農民領袖羅白爾現擬以不再援助政府之意、正式通知散卑爾總理云、內閣今日召開閣議、討論政局、若干人原以爲閣議勢必決定辭職、但結果未必如此、散卑爾以爲政府仍將供職、除非衆議院復會以前、內部發生裂痕、否則當俟衆院投票不信任時始被推翻也、

中德合作 修築浙贛路

柏林訊云、德國著名之沃爾烏爾夫公司本日訂立合同、與中國銀公司合作、修築浙贛鐵路、華方曾向該公司訂購大宗車輛及鋼軌、供修築玉山、南昌及萍鄉間鐵道之用、該路第一段長三百公里、定民國二十五年春間完工、

俄法兩首都 通話開通

【莫斯科三十日電】莫斯科與巴黎直達電話、於明日正式通話、俄法兩國首都通話、將使兩國關係、益形接近、

國際「文化事業」(八)

(四)關於電影幻燈、留聲機及無線電放送之統制、除司電影片、幻燈板等介紹法國風光影片之製作選定外、在對外宣傳文化之目的下、並選擇供給駐外使館及法國教育機關、展覽會等適用之幻燈板、電影片、留聲機統制之主要任務爲製作教授法語之唱盤、供海外法語學校之使用、關於無線電放送者、則斷駐外法使館會報一、各國各地無線電放送之目錄中、含有若干法國之音樂戲劇、及已否實行關於法國文化之講演、二、法國無線電、放送目錄、在各國各地之評價如何等、俾爲實行改良上之參考、

(五)對於研究學術海外派遣旅行團之組織、技術官或學生之國外留學、及交換留學之輔助等事、

(六)對於法蘭西運動協會、參加國際競賽時之獎勵與便利之供給等事、

法政對外一般文化工作之大要、已詳前述、茲再將對日之工作列下、按法國對日文化較著之施設、爲東京日法會館、京都日法文化協會、東京曉星中學、及其他側重法語之學校、等均賴法國之輔助而經營者、每年用欵約二十七萬元、

一、日法會館係歐戰後、日法文化交換之機關、經費雖由日法共同担負、但日方每年所費不過二萬元、而法國僅館長及住館留學生之人件費、年即七八萬元以上、再加關係者之旅費、圖書雜誌之寄贈費、與其他之担負等、總數已超十萬元也、其事業爲、一、留日法僑定期講演及法國特派員之臨時講演、二、舉行文獻與美術展覽會、三、召集日法文化關係者、每月舉行學藝晚餐會一次、四、除發行日法文之『日法文化』雜誌外、並臨時出版自然科學及人文科等各科目之學術刊物、五、圖書館之設備是也、

二、日法文化協會、係一九二六年駐日法大使(Paul Claudel)氏、與日本關西方面實業家合設之團體、以日本關西方十萬元之捐欵爲基本金、經費由法政府每年輔助數萬元、以普及宣揚法國文化、關西日法會館、即爲此協會所附屬、乃致日人讀法語之機關、

三、法語系學校在日本受法政府輔助而經營者在東京橫濱、神戶、靜岡、等地極多、其中最著名者爲曉星中學及其他學校、

四、招聘日本學生赴法留學、此自一九三一年以來、法政府對日所計劃之文化事業、每年以法政府之津貼、錄取日本大學畢業生六名使之赴法研究之、三年之先、除旅費外每人每月法政府約供給二千佛郎、總計法政府每年斯項留學生之費用、約日金七萬元之譜、

本日三大張

鳴謝友邦人壽保險公司賠欵迅速

啓者敝人長子徐振祥生前曾在友邦人壽保險公司投保壽險不幸慘遭匪刼一命夭亡當即報告奉天分公司代表陸嘉沂君轉報上海總行即蒙該公司照欵賠償毫無留難足見該公司信用卓著辦事敏捷實堪欽羨領欵之後極表滿意特此登報鳴謝

徐殿魁啓
營口經理李學圃君
奉天經理陸敦璠君

律師張俊武通告

一、住所 本律師事務所設小南門內張蓋胡同
一、電話 滿電話三二二六號
一、代辦事件 代理民刑案件以及行政訴訟但簡易案件均不代理
一、接見時間 午後本律師接見當事人午前派僱員代見

司法部法學校奉試塲變更

司法部法學校招生在奉試塲定爲大南關前東北大學內

老泰豐祥(諸貨減價)并聲明

本號向設在奉天經售洋貨化粧南貨等品並自製各種時鞋迭承各界光顧毋任感荷自丁卯年遷至日站千代田通本號特加一老字以示識別今爲酬謝主顧起見定於舊曆七月初五八月十五日起男女皮鞋及時鞋衣料洋貨化粧品等一律減價三十天時機不再務望賁臨本號『老泰豐祥』只日站一家並無分設合併聲明

奉天日站千代田通十四番地
老泰豐祥啓

招請 吉林省 黑龍江省 熱河省 興安省 總分部長 及奉天省各縣分部長

宗旨摘要 爲啓發日滿兩國之民智與德性互結親密共存共榮關係及滿洲帝國之發展
各省總分部長資格 曾充高等文官或有同等經歷暨充任中等以上學校職教員不動產在五千元以上能取具殷實商保者
奉天省各縣分部長資格 曾在中等學校畢業或有同等學力者
年歲 在二十五歲以上五十歲以下者
待遇 各縣分部長月支獎勵金六十元各省總分部長獎金從優計議
接洽地址 奉天支部內
詳細宗旨及會章函索即寄但外埠各處須附送郵票二角以備多次詳告

日滿國民教育會滿洲支部 日光里
會長子爵堀田正亨

希望學習華語並教授日語啓事

余曾歷任數年學校教師經驗頗宏倫欲互相交換教授乃至家庭教師者請至盛京時報社詢問可也此啓

要緊聲明

敝人前在瀋陽中國銀行儲有特種存欵憑單爲第七號當時留有陽文印鑑文曰黎遐齡印該印鑑於本年四月在天津遺失除在津登報並通知該行聲明遺失外務印章無論落於華洋各界何人之手概作無效特再鄭重聲明

黎遐齡啓

奉天樹人女子學院免費招生

一、性別 專收女生
二、班別 高中部一班 初中部兩班 日語深造班及速成班各一班高初中預備班各一班
三、考試日期 隨到隨考
四、學費 免收
五、待遇 由本院免費發給制服餘詳簡章
六、簡章 函索附郵票二分即寄
七、院址 奉天大北關檢樹胡同張宗昌公館舊址

遺失聲明

鄙人洪磐如在瀋陽中國銀行存欵一份第四三〇九號存摺一扣面額國幣四百元整連同圖章一方陽文揩書方慧琴章不愼一并遺失嗣後該存摺印章無論落於何人之手概作無效除在中國銀行掛失外特此登報聲明作廢

鄙人洪磐如啓

遺失聲明

敝人曹蘊五曾在萬國儲蓄會入半會一份會單號碼一〇四三七三號又蔣藍田入四分之一會一份會單號碼一一二二四號因不愼將會單同時丟失無論落於何人之手概作無效除通知該會另行補領外特此鄭重聲明

儲戶 曹蘊五 蔣藍田 啓

北票炭批發處 錦縣界內

販賣區域 奉山線自錦縣至山海關 全大通線及營口線 自錦縣自白旗堡
北票炭指定販賣營業所 錦縣室町通北票炭礦錦縣分廠內
北票炭礦錦縣代銷處
共販事務所 電話一四六番
經理 清水孝祐

感謝妙藥調經甘露飲

內子久患白帶入夏忽轉重且味腥臭不可向邇省垣著名某某兩大醫院皆已認爲不治之症嗣經友人趙君友龍之介紹服大南關大街路東春雨堂馬二琴調經甘露飲數瓶之後霍然全愈茲特登報鳴謝並以告知世之患赤白濁下者

小南關印房前胡同一三八號林錫九啓

更易撫順分館經理

本報撫順分館經理王子良撤換遺席由九月一號起本社另委王德興爲經理設在撫順千金大街宏濟銀號內望撫順各界嗣後閱本報及刊登廣告選至新分館接洽可也再前分館如有經手事件祈由前分館自行清理與新分館無涉此佈

盛京時報營業部啓

包治 六大絕症

奉天大西門裏瀋陽縣西胡同濟世醫社謹啓

瘋狂 新得七天保好
戒煙 癮輕七天保好
癱瘓 新得七天保好
鼠瘡 輕症七天保好
痔漏 症輕七天保好
淋病 輕症七天保好

醫療藥品・醫療器械 各國新藥・衛生材料

田中義誠堂藥房
南市場廣場
日電話五七九〇番
滿電話二七九二番

奉天日語研究會招生廣告

九月五日開課
欲由初步學習者勿失此良機恐今年內再無如此機會矣
初級生 招六十名 中級 高級 深造 各招插班生若干名
奉天大南門裡工部衙門胡同

◈新添速成商業夜班(初等)
廣育商業實用日語人材爲目的
自夜間八時至九時授實用商業會話
會費一季只收大洋六圓(四個月)
函索詳章須付郵券一分即寄

胃病及腸病

足能使人身構造破壞 足能使人身衰弱悲觀
服用紅色造福
可以整理已敗之胃腸 可以滿足健康之慾望
特效 胃弱 胃脹 胃滿 胃酸 心口疼 腹痛 積聚 痞塊 嘔吐 少食 不消 腸熱 腸弱 腸枯 便膿 痢疾 排下失常 燥結 便秘 小兒胃熱 腸熱 吐乳 食大便不整 症極 小兒亦便於服用
雖數十年不愈之胃腸病一旦可以去根
請患者諸君一試便知本藥之功效
定價 大盒一月量二百丸每盒二元 小盒半月量九十丸每盒一元 函購不收郵費
自働電話三三五一號
奉天大西邊門外鴻育堂蔘茸藥店啓

北平化痔土散龍

醫生論痔漏一症分爲廿四種雖分門別類然得病之由不外乎風濕燥熱、醉飽入房、筋脈橫解、精氣脫泄、熱毒乘虛下注、或憂思太過、蘊積熱毒憤鬱之氣致生風濕燥熱、四氣相合而成、如結腫脹消成塊者、濕盛也、結腫痛如火燎、二便閉者、大腸小腸熱盛也、結腫多癢者風盛也、肛門圍繞摺橫破裂便結者火燥也、有生於肛門內者、或外者、初起如瘰、不破者爲痔、破者爲瘡、日久而出膿血、黃水浸淫淋漓不止者爲漏、結在肛門而成硬核管長數寸、痛癢難忍、因循不治則正氣一衰、其發更癘、內服夏氏化痔土龍散、外擦藥膏、此藥乃係世傳、主治痔漏一症、百發百中、萬用萬靈、並不受刀割之苦、自然永不復犯、
藥價每料兩大袋除扣現洋五元 半料一大袋三元 (外埠以滙票函購免收郵費)
痔瘡特效藥膏 每盒大洋一元 買一盒送一盒
經售處 奉天大西邊門外南八家子分所西十二緯路門牌二十四號 張二多堂啓
函索痔漏說明寄郵票三分即付

新秋機會

最新流行的? 洋服材料全部到了
定做西服…價値便宜
式樣新顯…期限不悞
瀋陽市軍署街路南
錦城洋服店 總理陶鳳岐謹啓

辯護士 法學士 田口純男事務所

奉天商埠三經路
(登錄事務取扱)
電話 滿四一一四番 日五三五七番
事務主任 楠山貞助
事務員 清水平八郎
滿洲人事務員 元法院書記 劉仲會 孫天民 李守先

新委巴彥縣分館

本報巴彥縣分館委任李文卿爲經理員由九月一號起開辦望巴邑各界如願訂閱本報及刊登廣告者即祈逕至分館接洽可也此佈

盛京時報營業部啓

北鐵交涉之餘地
將設法謀其進展
廣田外相在閣議說明

【東京三十一日電】對日下陷於停頓狀態中之北鐵交涉、廣田外相、於三十一日之閣議、述如左之旨、

北鐵交涉、尙非由蘇聯側出最後案、認爲有交涉餘地、故近將依何等方法、欲謀讓渡交涉之進展、

據右說述、廣田外相、爲有何等打解策者、堪爲注目、

華禁煙委會
將商豫防辦法

【南京卅一日電】時屆初秋正播種鴉片之期、故禁煙委員會、爲禁各地種植𦺇見、定九月六日、召集各委員、討論根本預防辦法、茲聞該會、除呈請中央通令各地方政府嚴禁種植外、並促各方覺悟、根本剷除、該委員會將來根本計劃、亦於此次會議決定、

蘇俄加盟
究可實現
小國雖反對恐無効

【倫敦卅一日電】蘇聯政府與法國政府相提携、將以九月間之聯盟總會爲時機、加入國際聯盟、但如何而至於實現、蘇聯政府之加入聯盟案、歐洲各小國、及中美各國政府、皆持異議、故豫想前途必生問題持反對論最激急之瑞士政府、自洛桑會議、蘇聯代表波絡斯基暗殺事件以來、即堅持不承認蘇聯政府之政策、故在平和之國際聯盟中、加入赤色的蘇聯、絕對不能容認、由此見地上、將於九月三日開閣議、採取反對決議案、更在荷蘭及比利時兩國政府、亦有相當之難色、據觀測、在蘇聯加入案提出總會時、或持反對投票、或棄權、必有其一、其次匈牙利、加拿大兩國政府、及中美各國政府之態度、曖昧不明、另一方蘇聯政府、有大國方面之援助、而與德國政府加入聯盟、當時同樣要求常任理事國之位置、然而專任常任理事國、必要得理事會全體一致之支持、反對派似堅持防止運動之方針、然而任斡旋之英法意三國政府總動員、駐各國之本國外交代表、躍起而阻止反對運動、故雖有多少曲折但預想結局蘇聯政府之加入聯盟、必能實現、

【又三十日電】英國工黨機關報民生報、評論蘇聯加入國聯問題、謂國聯在下月開會、對允許蘇聯加入國聯、大約不至有何問題、因大會中、如有三分之二贊成、即可通過云云、

【又電】今日探聞英法意三國政府、又以其各國駐首都代表、探詢該國對于蘇聯加入國聯之態度、

【又電】關於蘇聯加入國聯問題、各國現正研究、英國將隨法國之主張、就一般情形而論、蘇俄此次加入國聯、不僅增加國聯之聲勢、亦促會員國彼此交誼之密切、

美空前罷工
織工總罷工毛織工亦參加
參加人員達六十五萬

【華盛頓三十一日電】美國織工聯合組合、決定於三十一日午後十一時半、實行總罷業、更有毛織物工十五萬、亦決定合流於罷業於是羅斯福政權、當面參加人員達於六十五萬人之一大同盟罷業、

日美通話
試驗良好

【東京一日電】日本台灣滿洲兩國間爲首、而於本月中又與菲律賓及爪哇開始通話、對國際無電線之躍進、與日並進之日本遞信省、更與美州電報電話公司、提携試驗、其成績甚爲良好、關於通話時間費用、及通話區間、一切商議完畢、豫定通話三分間、美金三十元、

德政府主張
恢復空軍

【日內瓦三十日電】今日德政府、藉國際連合報作宣傳、以長篇文字、令其登載、主張恢復空軍、謂各國有强大之空軍、而德國則無、爲今之計、只有兩路可尋、一則所有國家、宜一律廢除空軍、銷燬空軍武器、否則、德國將本需要、擴張空軍、以利國防、德國且下有受空軍攻擊危險、爲人民計、爲國家安全計、此種情形斷難持久、

阿根廷計劃
對日放送

【東京卅一日電】距離日本最遠之阿根廷計劃自日本放送數日前、該國無電協會、會電致、遞信省、同時駐京阿根廷代理公使孟大轟羅、亦接到重根、託其代爲奔走、遞信省以此乃世界最遠之通信路、此項劃期的放送、極願使之實現、現正對其波長關係、及其他進行準備、

巴黎空襲演習

【勒蒲越城三十日電】今晨空軍舉行演習、進攻巴黎、轟炸機飛至勒蒲越飛機廠、衆以爲飛機廠將來如此遭遇飛機勢、必被其炸燬云、

外務省任命

【東京卅一日電】總領事散寶羅　內山岩太郎、任大使館一等書記官、令在巴西大使館勤務、大使館一等書記官兼領事（巴西）　市毛孝三、任總領事、令在散寶羅勤務、

塞克特將軍
將離華返德

【北平三十一日電】德名將塞克特將軍、於一個月前來華遊覽各地名勝、曾在北戴河避暑、現聞將來平小住數日、即赴滬搭輪回國、

日對海會之方針
即將決定
大角海相在閣議說明

【東京三十一日電】三十一日之定例閣議、廣田外相關於對軍縮豫備會商之政府方針、述謂二十八日閣議散會前、於三大臣之間、交換意見結果、已決定根本方針、而關於多少細目、有未定者、故協議之後在四日或七日之閣議、打算相商、但爲其前提、說明華盛頓倫敦兩會議之沿革、欲資爲參考、繼而大角海相、關於技術上之問題、亦爲之說明、

【又電】關於臨軍縮會議豫備交涉、日本帝國政府之方針於四日或七日之閣議審議決定、而大角海相、於三十一日之閣議、對閣僚之質問、將右項根本方針、說明大要如左、以求閣僚之諒解、

一、廢棄華盛頓條約之理由、因爲該條約締結當時之國際情勢、以該條約即可以相當、但其後、國際情勢、極爲變化、造艦技術、亦見一大進步、故以廢棄該條約爲必要、

一、軍備之縮少、爲會議之根本的旨趣精神、故始終務不涉及軍擴、以貫徹初志、

一、對他國不與脅威、又不受他國脅威者、爲日本帝國不動之精神、故以足防備不足攻擊之方針進行、

一、攻擊武器、務期廢之、以謀防備武器之完備充實、

一、在倫敦會議、依比率主義已見軍縮之決定、爲欲收會議成功之趣旨、日本國自從前即反對比率主義、出席倫敦會議之若槻首席全權、當時亦聲明其旨、闡明日本國之態度、

世界五大海軍國之
現有限制內艦船比較

【東京卅一日電】在日本政府之軍縮對策案具體化前後、英美大海軍國之對軍縮意向、亦次第表現其輪廓、對會議前途、危險之空氣、漸濃厚化、如美國對前途最爲悲觀、而努力建艦、以企圖增大現有勢力、至一九三六年度底止、使至條約所定之量、總計三十七隻、十二萬七千噸、在實行建造中、據最近調查、五大海軍國、在限制內之艦船、隻數噸數、比較如左、

總隻數及總噸數

日本	二〇四隻	七五九、九二〇噸
美國	三二七隻	一、一八一、五四五
英國	三二六隻	一、一七一、九一四
法國	一七三隻	五九〇、七一八
意國	一四三隻	三五七、四八〇

◢主力艦（艦齡廿六年）

國名	隻數	噸數
日本	九隻	二七二、〇七〇
美國	一五	四五五、四〇〇
英國	一五	四七四、七五〇
法國	一〇	二二二、四二五
意國	四	八六、五三二

△航空母艦（艦齡廿年）

日本	四	六八、三七〇
美國	五	一二〇、五〇〇
英國	六	一一五、三五〇
法國	一	二二、一四六
意國	無	

△甲號巡洋艦（艦齡廿年）

日本	一二	一〇七、八〇〇
美國	一七	一六二、四五〇
英國	一五	一四三、九七〇
法國	七	七〇、〇〇〇
意國	七	七〇、〇〇〇

◢乙號巡洋艦（艦齡廿年）

日本	三一	一一五、四五五
美國	一四	一一〇、五〇〇
英國	四五	二六〇、一九六
法國	一五	九七、四一一
意國	一六	八一、七六八

△驅逐艦艦齡十六年

日本	九六	一二〇、〇九七
美國	二三三	二七四、〇七五
英國	二六〇	一二九、八三四
法國	五九	一一一、九四七
意國	六六	七四、五四四

△潛水艦（艦齡十三年）

日本	六二	七六、一二八
美國	五三	五八、六二〇
英國	三九	四七、八一四
法國	八一	七六、七八九
意國	五四	四四、六三七

△補助艦共計（巡洋、驅逐、潛水艦）

日本	一九一	四一九、四八〇
美國	三〇七	六〇五、六四五
英國	二〇五	五八一、八一四
法國	一六二	三五六、一四七
意國	一二三	二七〇、九四九

朝鮮當局逮捕
反滿鮮抗日份子
係國府在滬所施教育

【京城卅一日電】七月中旬新義州署所屬移動警察、逮捕審問潛入列車中之一朝鮮人、結果判明係南京政府所經營之上海軍官學校卒業生、其中有朝鮮人多名携帶反滿抗日之密命潛入、總督府警務局、遂在全朝鮮進行秘密蒐查其同黨、未幾、在平安北道定州、逮捕二名、至八月中旬、又在慶尙北道、平安南道、平安北道等處、共逮捕十三名、被捕人中、且有前在蔣介石麾下、任飛行將校之尹公欣、訊問結果、判明該等總數二十餘人、於去歲陸續入鮮、惟負有募集學生之使命、至於暗殺大官、煽動民衆等其他行動、須俟指令動、故當局重視事態、令平安北道警察部處置、努力逮捕餘黨、同時設法調查上海軍官學校之內容、彼等以中國將校之甘餌、於近日即將新生派赴上海、據彼等自白、上海軍官學校、除不令日本人接近、故其正體、現尙不知、惟觀此次事件、殆欲令多數滿鮮人入學、受一種反滿抗日之教育、蓋其一種抗日工作教育機關、滿人卒業生至滿洲、鮮人則派赴鮮、分別宣傳通報行動等、以謀攪亂後方、現當局仍嚴重搜查潛入份子、

主力艦十二吋備砲
美絕不容認
美對海軍豫會之方針

【紐約卅一日電】對於一九三五年海軍軍縮會議美國政府之方針、在豫備交涉之前、爲列國注視焦點、關於此、在上月廿九日、於亥特巴克所舉行之羅大總統與台維斯軍縮全權會見、頗爲注目、而在卅一日之黑拉爾特多利賓恩報紙、揭載如左之報告、

大總統與台維斯軍縮全權會見之結果、在下次會議、關於美國政府主力艦之備砲、對於日英兩國主張之十二吋砲之妥協案、而決定最大限十四時之提案、蓋因十二吋砲、不適於美國之艦隊、因此爲美國政府所絕對不能容認者、此十四吋砲、若得成立時、則在主力艦噸數、或可多少縮少、但對英國最初提案之最高二萬五千噸之主張、羅大總統絕對反對之、

【華盛頓三十日電】英國方面提議、將裝甲艦噸位、由三萬五千噸減爲三萬二千噸、頗爲美海軍部所不贊成、海軍部以爲艦砲口徑、如能加以限制其最大限度、不容超過十四吋口徑、則美國尙能加以考慮

何不承認滿洲國？
英每日郵遞報之論調

【倫敦卅一日電】英國每日郵遞報、以何其不承認滿洲國之題、有如左列之論說、英國對遠東外交政策、不以事實爲基礎、而仍以滿洲國爲中國之一部觀之、實爲至愚已極、在滿洲國成立、聯盟對此不承認、而英國政府亦陷近視的謬誤、但現在捨去以前之錯誤、而由承認滿洲國、得指導世界之時期已到來、如果吾國首先承認滿洲國、則爲吾國舊友之日本、必由衷心感謝、如果反此、則吾人之行動、實無何等國際之價値、故無論如何最近承認滿洲國爲最宜、且英國駐滿洲領事、已用由日本關係出身者、爲適應此新事態、然後給與此新興滿洲國以援助云云、

美菲特惠關稅
日促美注意

【華盛頓三十一日電】關於菲島獨立後美菲兩國間之特惠關稅設定案、託藤井代理大使、喚起美國政府之注意、希望善處、而美國國務省、關於右要請、一切守沈默、未述何等意見、然而美國政府、圍繞菲島之關稅案、不好攪亂密接日美兩國間之通商貿易關係、期待何等圓滿解決、而實業界、自向菲島輸出增進之見地、强硬要請特惠關稅條約之成立、故美政府被挾於中間、頗覺困苦、

美遷移現金
二十萬萬

【舊金山三十日電】價值二十萬萬美元之現金、昨日開始由此間遷移丹佛、此爲歷史上最大之藏金移動、該項現金、即美國財政部之所有、起運時、防範特別周密、造幣廠附近、斷絕交通、有軍警隨車保護、據當局宣稱、謂此間造幣廠行將改建云云

羅斯福夫人
接到恐嚇信
勒索巨欵否則綁兒傷羅

【紐約三十日電】有人致函羅總統夫人、勒索十六萬八千元、否則即綁其生兒、並對羅總統加以身體之傷害、現已破獲勒索此欵分子之罪犯一名

（圖即羅斯福夫人）

黃河水復漲

【開封三十一日電】黃河暴漲、水勢奔騰、長垣各地、本已決口、災情甚重、黃河水災會、除電行政院報告外、江蘇省政府、已撥欵修築石護堤、云、

爲期急速的解決
令作成折衷案
在滿機關之改革問題

【東京一日電】關於在滿機關之改革、岡田首相、頗抱憂慮、然三十日、陸相提示急速解決該問題意見、因之乃急於從事解決、將此旨命、河田書記官長、因之河田書記官長、與金森法制局長官、共同以前、由陸軍外務拓務三省所聽到之意見爲基礎、而加以愼重考慮之結果、對目下在四省間意見對立之命令系統、以陸軍省案爲基礎 另以外務拓務兩省案爲參考、作成折衷案、 決定向三省提示方針、折衷案已大體作成、先於一日將拓務次官坪上氏招至官邸、提示折衷案、開始具體的折衝、以期急速解決、

王世杰返寧

【南京三十一日電】華教育部長王世杰、已於今日上午乘輪、由潯東下回京、據談、此次赴贛、係奉蔣召、並至軍官團講演、蔣對撫理庚欵、提倡文化、整頓學風、均有指示云、

殷訪柴山
商戰區問題

【北平三十一日電】殷汝耕今日訪日武官柴山、據談、解決戰區問題、決在平商談、現僅交換意見、俟陶尙銘返平後即實行、

界嶺口分卡
暫稍緩成立

【北平三十一日電】喜峯口分卡、不久可成立、界嶺口因地方多匪、現正協剿、故少緩成立、張勇年已於最近赴各口視察稅收情形、

要聞簡訊

【倫敦二十九日電】著名考古學家倫敦大學教授貝特里博士、今日起程、赴耶路撒冷、以覓求五千年前文明之遺跡、

【南京三十日電】交通部長朱家驊、日前赴贛謁蔣、並向軍官團講演、茲以在贛事畢、今日乘機由九江回京、

【寧夏二十九日電】當局以一切設施宜以民衆爲依歸、尤非洞悉民隱、不足以資考核、馬鴻逵深恐各縣設施不得其當民衆痛苦不能澈底解除、特議定由各廳廳長、分赴各縣視查規定事項、以期得其眞情、報告省府、以憑考核而便改進、

前赤匪僞總指揮
孔荷寵投誠經過
蔣不究已往委爲參議

（續）

匪區實況

匪區的實況、在共產黨實行土地革命以來、他們所謂照馬克斯時代、列寧時代、採取分田政策、但一時主張沒收百畝以上的地主土地、一時又主張沒收一切土地、從新分配、弄得羣衆未得其利、先受苛捐雜稅、代工害的簡直是欺騙勞苦羣衆、以爲攫等奪取政權的工具罷了、最近又說羣衆、都願到前線當紅軍來號召羣衆、供其犧牲、其實未有一人願意、都是壓迫去的、刻下匪區的壯丁、全是怨聲載道、也是這個道理、其次僞總司令軍事方面現在也變更了策略、第一他以僞第一第三第五軍團爲主力軍、用於主要方面抵抗國軍、以僞第七第九軍團來用於次要方面、牽制國軍、第二組織各種游擊隊、企圖擾亂國軍後方、第三集結主力、襲擊國軍弱點、尋找運動實戰、行短促突擊、第四加緊羣衆力量、這是最近匪之策略、另有一種戰鬥手段、就是每連每班都配備有一個精幹的射手單獨射擊國軍的目標、而邪不敵正、理所當然種種狡謀、均被國軍擊破結果只有束手被斃、等那死神降臨而已、再自國軍實行封鎖以來、所用米鹽等等、幾乎斷絕、匪游擊隊又不能隨便行動、僞中央所發行的鈔票、我走時有一千多萬、沒有一個現金買一兩油鹽鈔需一元、經濟來源、全靠各種稅收預算匪區稅收也不過支持三四個月、還有八九個月經費、完全靠打土豪、現土豪又打完了、又要羣衆做所謂『節省運動』刻已節省過三升米兩次、八升米兩次、五升米兩次、還有菜也要羣衆節省、供給他們這制命傷痕一方面是封鎖嚴密的力量、一切油墉食品、不能進到匪區、同時匪區生產品、不能賣出來、尤其五次圍剿以來、匪區逐漸縮小、一般羣衆對僞蘇維埃共產都很不滿意、都想到國軍裡面來這是匪區羣衆心理而來、這是匪區心理的一班、再說匪方主力軍、不能克服堡壘政策、特別是士兵最怕飛機大砲、尤其每次戰爭、都歸失敗、生活又極痛苦、所以來此投誠的、日漸增多、這是一個證明、匪軍實力現在、後方編好的號召有二十萬、其中男女、都有都是壓迫來的每一批開到前線、都逃跑光了現在得力的僞一三五七九軍團、共十二個師、五個教導師、每團還有獨立營、特務連游擊隊等等、其餘的匪軍、不是人不足額、就是槍枝不够、毫無訓練、不堪一擊、以上所說的、都是匪區實際情形、再講第三部份、

個人意見

個人對剿匪意見、要如果消滅土匪、要如何使土匪永遠不發生、我們參照上述的匪區實際情形、來攻擊匪的弱點、以個人的意見、最重要的就是要從政治方面着手、第一組織問題、現在我們國家羣衆組織羣衆有了羣衆我們就可以借他的力量、來改造一切、譬如匪軍合計不過十餘萬、爲什麼要這樣多的國軍來打他、這就是因爲紅軍以麻醉手段抓住羣衆、爲其利用的緣故、第二訓練問題、我們有了羣衆、有了組織還須加緊去訓練去教育、現在文化落後、羣衆智識幼稚、共產黨就利用這個弱點、來打土豪、來麻醉羣衆、而羣衆無知無識居然受他的欺騙、所以必須嚴格實行特種教育、其方法要以三民主義來克服共產土地革命的欺騙技術、唯有這樣才能使民衆信仰三民主義、中國土匪才能永遠不會發生、第三爭取羣衆、羣衆問題、世界各國都很注意、就是戰敗後德國他是抓住羣衆而復興起來的、現在匪區的羣衆、約有二百萬他們的人才財力經濟交通等一切、都不及我們、而我們的一切都超過他、我們如果能够把這二百萬羣衆抓到手裡、土匪不打自滅、因爲土匪完全是靠羣衆而生活、假使我們去爭取衆羣、一定是很容易的、不過有幾個方式要注意、第一我們的宣言或傳單、不要寫明『匪區羣衆』字樣、因爲有『匪』字羣衆就不敢看、根本不去看、第二文字要通俗簡單、使群衆易於了解、並且不僅寫白話、還要多註明幾個字、使他懂得發生好的印象、這是爭取羣衆的辦法、以上都是政治方面、其次軍事方面、現在應注意的要攻打匪的弱點、第一、土匪最怕飛機大砲我們應多備飛機炸彈和大砲、特別注意匪的工事第二、要加緊封鎖線、像贛州元江口方面、封鎖很鬆、每日都有食品出入、這是我們應該特別加緊封鎖、絲毫也不能放鬆、第三、注意縱橫碉堡我們應該馬上加緊碉堡、政策並多多建築縱橫碉堡、形勢地帶不使匪有逃竄的機會、以我的揣測、恐怕共產黨將來往貴州四川方面逃竄、因爲貴州四川山勢險要、交通不便、生活能獨立、且文化落後、羣衆又易受麻醉稍不注意、便滋蔓難圖所以要加緊封鎖和碉堡政策、使匪一個也逃不出去、又這是最緊要不過的、總之、我這一次來、已抱着最大的決心、在過去我每天曾工作十四小時、或十六小時、現在我情願再多作幾個小時的工作、我的意志土匪一天不消滅、我一天就不會放手、現在我們應在蔣委員長領導之下、統一意志的一致的來決心消滅土匪、復興中國這是我個人的志願、（完）

東遊紀畧
（廿九）（王揖唐）

一國國民之勞動力、與其經濟力、有密切關係、固無待言、男女之數、恆相等也、女子勞動問題、其效率影響、良非細事、茲番東渡、曾就此點觀察、覺與十餘年前相比較、實有極顯著之徵象焉、會社也、銀行也、旅館也、娛樂場所也、以及各商店、各工廠也、往者男子所服務者、今則概以青年女子代之、此種女工、身體健壯行動敏活、年齡率在二十以內、蓋既經高小學校畢業、復受所謂處女會之講習、擔任職業後、略事訓練對於其所執之務役、容易嫻熟、故克舉相當之成績、處女會者、政府社會教育之一種機關也、余留大阪、曾調查該市政府所設立之處女會、計會員數爲一萬四千名、會所數共六十八所、每年經費、則僅一萬五千元耳、設會之綱領、則有三焉、（一）體立國之本義須養成婦德、（二）磨日新之智能、須精勵家事、（三）衛勤儉之美風、須貢獻社會、其眞精神之所在、殆欲藉此以矯正近年來之歐化摩登之新習尙、無可諱言、摩登式女子見之、謚爲開倒軍、亦無不可、以常情論、此等纖而弱者、每易流爲分利之人、今一轉移間、變分利爲生利、則其一國經濟上之富力、有不餕進者哉、不獨青年然也、再就中人以上之家庭觀之、如朋近室之順子、富田室之愛子、以家境論、非不饒裕也、余見其處理家政、勞役之事必躬親焉、其治具延賓也、則雜傭保中、共操作焉、其無貴婦人之習氣、可知矣、不獨壯者然也、余別東京之夕、繩先招余晚餐、其夫人貞子以主婦資格、殺雞爲黍、洗手作羹、僕廝廚之間、參加馳走、余心亦應有事、乃其母堂信子、以八旬之年、猶復不自矜重、僕佛誦經以外、自朝迄暮、必以女紅自遣、曾無寸晷之閒、余在津時、曾見誠近室品子所佩之帶、即老人手工所製成者、其製法頗奇特、係以廢紙如信封信紙之類、一一撚成細繩、名爲粗絲、亦無不可、然後再以此絲撚、織成絲布、再以此布製帶或巾、或其他物、頗覺精麗、此次在堀家及富田家中、好茶機上之臺布、及茶盤下之敷物、必有一二件爲老人之手工製品、蓋其珍物力、習勤勞、殆數十年如一日、老者如此、壯者幼者可知、上中等人家如此、則一般社會更可知、日本維新以來、關於女子方面、何嘗不受歐化之影響、近以朝野上下有心人之力加矯正、乃有今日之現象、亦云難矣、夫我國鄉農婦女、四體非不勤也、近新式女子之就職業者、亦匪無人、然而特殊階級、與夫都市中之享受優等生活者、往往一絲襪也、一舞鞋也、一瓶香水或一具化粧品也、不誇紈約、便詡巴黎、詢其其價、蓋有耗中人十家之產者矣、又其甚者八圈消遣、一榻橫陳、僧儻成羣、而庭除齷齪、日已亭午、主婦尙戀戀衾禂中、風氣已成、積重難返、睹之刺目、言之傷心、以此而與其他民族相競爭正負之數、奚勞龜卜、竊願各地之勵行新生活者、亟於此加之意也、

社會敎育事業中之最重要者、爲青年團及青年訓練所、設團宗旨、（一）忠孝義勇、發揚國民精神、（二）誠信公正、努力社會責務、（三）剛健質實、保有進取意氣、團長例以市長兼領之、現大阪市團員、男十四萬一千名、女一萬六千名、計二百六十餘之青年團、聯合爲一大團體焉、青年訓練所之目的、在鍛鍊國民的心身、大阪市內共一百十四所、在籍生一萬六千名、每年經費二十四萬三千圓、現任社會教育部之陸軍少將岩田恒、誠近之戚、亦余舊識、曾告余云、日本全國青年訓練所、合公私立計之、總數爲三十九萬二千九百二十一所云、

余謬竊詩名、自省何曾解詩、屢持詩戒、爲藏拙也、戒既破矣、率興鼓勇爲之、有時對客揮毫、無詩不答、工拙二字、直談不到、唱酬之作何、嘗無四十餘首、中間是否有幾句稍帶詩味、尙是問題、删而存之、姑俟異日、不過在我焚稿唯恐不速、而叔彼雅誼良不可忘、平生嘗謂之句爲詩、賢於百朋厚賜、詩味如何、究無庸細問耳、茲行吟侶、容略述之、（未完）

大清河
決口三處

天津訊云、大清河水勢因近日陰雨連綿、現亦突行盛漲、雄縣新鎭等縣、堤壩因被水冲塌、共決口三處、情形異常險惡、省建設廳接該河監防委員趙延譜、河務局長楊金籙來電報告後、當于昨日急電督飭各段員工、加意防護、毋稍疏虞、茲錄電文於下、

驗目配鏡貴有經驗

目疾之由來不一配光之變化無窮倘驗目配鏡無相當經驗非但不能補助目力而且損害視覺本行首創第一研究光學已有數十年因經驗之豐富而有特殊之心得有目疾者請來試配

奉天城內中街大西門內 亨得利鐘表眼鏡行

鐘表眼鏡等之唯一購買處

為青年 因價廉物美與衆不同 倘主客以為貨價不合儘可還洋

奉天中街 青年鐘表眼鏡行

最新理想的 整腸劑

病根寧

我人欲保全其天賦之健康首先驅逐腸內之雜菌

病根寧者、乃含有二種之乳酸菌與蛋白消化菌、對於腸內有害細菌、營拮抗作用與消化蛋白作用、對於上述目的確有奇效、四時各家不可不備之聖劑也

各埠大藥房均有出售

包裝				
片劑	五〇	一〇〇	五〇〇片	各一瓶裝
粉末	二五	一〇〇	五〇〇瓦	各一瓶裝

總發售處
鹽野義商店
大阪市東區道修町三丁目

SB 25

君之胃部年齡若干

君亦覺得餐後嘈雜吞酸打噎腹痛等症告你曾胃年齡衰老乎若然請於膳畢吞服清導丸一兩粒以除其痛苦不久一切食滯症候均可告痊矣此丸藥性和平有如天然之作用而却又功效可必有如旭日之東昇其輔助消化靈效輒著且由其平肝疎滯之功舉凡頭痛胆疾面疹口臭泄瀉痢疾內外痔瘡均善防治於此暑天不時服用尤能保身體涼爽康强也

山東韓家莊永濟藥號于君瀞源來書云『鄙人常患便秘積食噯氣嘈雜胃部痞滿不思飲食後服清導丸數次諸症悉愈曷勝欽佩之至』

清導丸各藥房皆有出售或向上海江西路四五一號韋廉士醫生藥局購備每瓶七角六瓶三元五角郵費不取　一切信件可由奉天和記洋行轉上海韋廉士醫生藥局

森永牛奶糖

森永之名
其大其盛
雄飛亞洲
工場規模
所用原料
採取製法
以此出品
香味濃溢

無人不知
眞甲天下
萬人堯望
宏大而全
優美而純
最新而精
質細純潔
滋養豐富

滿蒙總經理處

森永糖果公司

大連市雲井町二十七番地 · 電話 販賣部九〇二一番 華商部九八八四番

承認二周紀念 全國盛大舉行

【新京專電】本月十五日、係東隣日本率先列國承認我國之二週年紀念日、政府爲使滿日間特別關係之再認識、並強調我國獨立、決計舉行盛大紀念式典、即中央地方各官廳全國學校等、舉行紀念式典、並開講演會、小學校女學校學生、赴日軍衛戍病院、慰問傷病兵、並致感謝、其他各機關計劃、分列如下、

▲軍政部 對於新設步騎團校與軍旗、並下勑諭、且全軍團長參集新京、開滿日將官懇親會、一方謀陸軍軍歌之普及、並映演有聲電影、頒布小冊子、以資涵養軍人精神、

▲外交部 謝外交部大臣、發表聲明、午後在大和旅館、招待日滿要人、開祝賀宴會、

▲新京、哈爾賓、吉林、奉天、承德、齊齊哈爾、海拉爾等各處都市、擬開講演會與放映會、

▲協和會及各地支部、亦開講演與放映會、且對日本全權、捧呈感謝表、

▲新京放送局 向全滿暨友邦日本、擴放滿洲國軍吹奏之「君個代」、及謝外交部大臣之祝辭、並中繼由日擴放之滿洲國歌、與坪上拓務次官之祝辭、

襲刼南部綫列車匪犯 帶有「親蘇」袖章 確係赤色暴烈團

双城縣警察隊、及五家駐防之國軍所逮捕之刧車匪人、審問結果、在右臂帶有『親蘇』之紅字腕章、更持紅旗而襲擊列車、在與匪首相應、號令之下、一齊大聲向列車射擊、此一派前分別潛入哈爾濱、實行具体的暴力計劃、又在擊列車時、並掘塹壕、用意甚爲周到、

首魁乃爲五省長海

【又哈爾賓電】襲擊南部線列車之匪賊、在掠奪之時、專掠皮包照像機、其他所持金類品、日本人乘客所持之裝書類皮包、搶䦨逃去、該匪先將双城堡附近小部落包圍、阻任住民逃走、構築塹壕、用意周到、加以攻擊者、匪首爲五省長海二名、指揮部下、在顚覆列車前、有焚籌火合謀之事實、列車運轉士、乘速飛降、始免於難、只有俄人乘客併事務員一名負傷、其他全部安然無事、由此點觀之、匪賊與赤色暴力團協力一層、可謂無疑惑之餘地、至該列車自鐵路局野球團起、日本人乘客、男百二名、女四、小孩五名云、

美人攝影技師亦被架去

又電、美國影片公司攝影技師沃漢遜氏、羅哈達劉氏、及魯透氏等、亦在第十一號列車遭難、除魯氏幸得無恙外、漢羅兩氏均在被架之內、

此等大膽行動 決非匪徒所爲

【新京專電】關於北鐵南部綫之列車顚覆慘案、據某方面觀測如左、

該慘案、由發生原因觀察之、決非胡匪所爲、並有對日反抗意識而行之者、即襲擊方法、極爲有組織的、武器均精妙、遺棄物皆無架走慘殺只限日人而滿俄兩國人、均無損傷、覆顚後毫無掠奪云云、交通部當局、與關係當局協力、努力逮捕主魁、且對軍政部與

路綫修竣 照常通車

護路軍、請求沿綫一帶之嚴重警備、又與北鐵管理局磋商、自八月卅一日起、中止南部綫夜間運行、

又電、北鐵當局、對於復舊工事、施以全力、結果、列車遭難處所、至於預想外之早已整備、三十一日午前九時三十分、向新京行之列車、已於午後一時三十分、由哈爾賓出發然竟無乘客、列車竟是空席、

天氣豫報

二日 南西風 晴

一日溫度 最高 十八度七 最低 十三度七

醫師講習會 舉行開幕式

奉天市醫師講習會、已由醫師會長馮希濂等籌備、結果、於一日午後三時、在小西邊門外花園旁市立第十三小學校舍內、舉行開幕式、該會受講學員、共爲七十人、玆將開幕會序誌下、(一)振鈴開會、(二)全體入場、(三)來賓入席、(四)會長致詞、(五)教習主任致詞、(六)來賓祝詞、(七)會員代表答詞(八)閉會、

協和會改革步驟 中央委員會制度

【新京專電】滿洲國協和會自發生吞欵醜案後、惹起輿論、因此自前月以來、着手將該會機構爲徹底的改革、頃見成案日內發表具體案、聞該會在中央事務局內、設立中央委員會以此爲該會最高實行機關、該委員會之下、設置總務處、(內有經理、人事、庶務三科)、組織處、(內有企劃、社會、情報之三科)、又設委員會直屬之指導、巡察二班、中央委員會會長、鄭總理大臣任之、副會長張燕卿任之、議長爲坂谷總務廳次長、委員爲皆川人事處長、星野財政部總務司長、結城國都建設局總務處長、宮協情報部長、和田勁、小山貞二、(留任)、松田主計處長、與甘粕正彥等、惟尚未確實決定、

駐奉各國領事 設置年月調查

際此各國紛倡承認滿洲國、今後對外交涉、當呈頻繁、關于在奉各國領事、設置年月、頗爲一般關心者所欲知、玆經調查如下、

一、日本、光緒三十二年五月、
一、英國、光緒三十二年十月、
一、美國、光緒三十二年八月、
一、法國、民國六年二月、
一、德國、民國十二年三月、
一、俄國、民國十三年四月、

又滿洲國成立後、撤退領事館、計有二國、一爲伊大利、民國十五年七月設立、一爲奧大利、民國十八年二月設立云、

稅務署嚴防 假冒稅員

奉天稅務監督署、查各縣往往有冒充稅員、欺騙商民情事、早經查拿在案、然恐日久生懈、於征收忙碌時期、仍恐有不肖之徒、依然欺詐商民、關係稅收名譽、至爲重大、特於三十一日、申令各縣稅捐局、轉知商民、一體防嚴、倘遇有是項冒充者、立即扣留、送往各地方官署重懲、不稍寬貸云、

省公署申令 保護公物

奉天省公署、對于保護公物、曾三令五申、玆查各縣、對于此事仍有疏忽、殊屬非是、特于昨再行申令各縣公署、轉諭所屬職員、對于公物、務必保護、不得任意損壞、如有抗違者、定行重懲不貸云、

瀋遼汽車遇匪續訊 擊下人票九名 警隊仍討伐中

瀋遼長途瀛車、在瀋陽縣境大瀋建台、遇匪襲擊、並綁去人票十八名、已誌本報、玆據續訊、瀋陽縣公署、於上月三十日派下川小野兩指導官、率同警隊、前往討伐後、于是日午後二時許、在第五區馬門子附近、與匪團遭遇、双方當即開火、經激戰結果、擊下人票九名、並擊斃胡匪五名、匪見勢不佳、遂即逃走、瀋陽縣警察隊、迄至三十一日午前、仍在繼續討伐中、以期奪回其餘人票、而靖地方云、

梨樹教員懲獎錄

教育廳、據梨樹縣視學劉鵬漢報告、視察學校十七處、計四十五級、查校長杜芳棠、辦學精能、成績昭著、應傳諭嘉獎、校長張國棟、辦事認眞、教員郭維治、杜淑貞等、教管得法、均堪嘉尚、教員張玉和、白鳳舉、李錫田、徐文芳、張晉文、楊德榮、鄭熹之、曲海濤、王維青、王作彬、孫亮、王式儒、谷俊彥、呂純芳、王賞榮、李澤山、王鼎慶、溫玉珂、王亞樵、冒金芳等、或照顧不周、或講解不通、或成績不良、均應嚴飭改進、教員鮑均祿、張儒林、鄭有功等、精神頹靡、均應戚予申斥、校長王貴乾、辦事敷衍、應記過一次、該廳以所陳可行、當令縣公署遵照執行云、

北鐵交涉停頓後之 塔斯通信 誣日誣滿亦已極 日大使館當局大爲憤慨

【新京專訊】最近蘇聯塔斯通訊社、捏造誣蔑日滿兩國之惡辣新聞、向世界宣傳、日本駐滿大使館當局、於八月三十一日上午十一時、發表左記談話、摘發其奸、糾正是非云、

自北鐵交涉陷於停頓後、蘇聯即盡其惡辣卑劣之手段、對日滿兩國、肆意作種種不利宣傳、玆畧舉一二實例於次、俾免世人受其蒙蔽、

八月十七日、英文滿洲日報社說、以一般對北鐵交涉停頓之結果、認有勃發戰事之虞者不過極度認識低陋之見解、在識者固不屑注意、同月廿六日、北平發塔斯導報、竟憑空捏造如左之記事、

「十七日英文滿洲日報、以社說主張逮捕北滿北鐵從業員、以爲北鐵交涉讓步之威脅」該前項反宣傳、莫斯科有力報紙依玆雷斯基亞、竟以「厚顏無耻的告白」之標題、大事揭載、廿三日蘇聯各報紙、亦一律揭載該記事、又二十三日、滿洲日報社說、述「滿洲國能讓步即讓步、日本廣田外相能斡旋即斡旋、今後我方除待蘇聯之反省並無其他良策」、而北平廿五日發塔斯導報、乃謂滿洲日報社說主張、爲使北鐵讓步、有使北鐵陷於窮境之必要」「蘇聯更一律登載此種無稽謠言、且八月十八日、塔斯通信導報、於發表北鐵交涉經過時、謂「日滿各報、傍若無人、實行反蘇運動」云云、吾人僅觀上述兩例、可知蘇聯所言各節、乃完全以導報之僞宣傳爲根據、且塔斯對此項宣傳、不但僅在蘇聯國內、亦且傳諸歐美列國、此項捏造之事實、爲根據蘇聯最高當局之企圖、抑或出諸塔斯北平通訊員卑劣暴舉之手段、吾人因不得而知、然依以上之事實推測、蘇聯方面之反宣傳、懷有擾亂東洋之和平、使世界陷於不安狀態之企圖者、至爲明顯、故吾人爲維持極東和平、深望彼方迅速反省云云、

度量衡委員會 定五日在實業廳開幕

奉天省公署實業廳、以新制度量衡、施行在即、爲對各縣內之既有者、討論將來實施之方策起見、特定於本月五日、在該廳內開度量衡委員會、飭由各縣公署、屆期派員參與、會議應行試辦各項、更擬定於十月初、爲新制度量衡日、以便事事紀念、而資宣傳云、

關東廳始政日 各機關放假紀念

【金州】民政署警察署及民商會、與各學校銀行等、爲九一日、乃關東軍始政紀念之日特施行放假一日、以資紀念云

鐵路總局舉行 殉難者追悼會

鐵路總局、爲慰三十日在北鐵南部線、被匪賊襲擊之悲壯慘死哈爾濱鐵路局員佐藤善藏氏等六名之靈、自一日午前十時、在總局運動場、宇佐美總局長等與局員、均行出席、會豫定本日所開之競技會、來奉中之各鐵路局選手等、約五百名參集、儀禮舉行追悼式、

一捉虫遇蛇一

大西邊門外、住有陶姓子、年十三歲、八月卅一日、與鄰近小兒、赴南門外一帶、捉捕蟋蟀、由草地內發見一巨蛇、長三尺許、蠕蠕而行、陶姓兒大驚失色、歸家後已臥病不起云、

一鷄生輭蛋一

東窰坑、住有山東人劉永生者、家中養有黑黃雌雞六隻、近來內有一黃毛雞、自廿八日起、至卅一日止、一連四日、生蛋四枚、僅有白膜一層、而無硬殼、以手摸索、皮輭如綿未識該雞主何病徵而生此輭皮蛋、誌之以供博物家之參考云、

一女大當嫁一

西關長發胡同、住戶卜姓、有女年十八、待字閨中、而情竇早開、結識一王姓子、因碍父母眼目、于八月三十一日晨、乘其家人熟睡之際、乃與情人潛逃無踪、並携去現洋一百餘元云、

一行竊被咬一

小南關通天街、趙家大院、住有宋姓婦、八月卅一日上午在院內晒有衣數件適有一嗎啡鬼、在門前討飯、見院內無人竟爾潛入、擬竊衣服、忽被趙之黑犬竟見、上前狂吠咬傷腿部、叫痛不止、趙急出視將犬逐去、詎嗎啡鬼放刁、臥地不起、趙怒曰、爾潛入院內行竊、猶敢放刁、令人報警、伊聞起去、趙亦未理云、

一追賊受傷一

北關西下窪子、住所路姓、上月三十一日午后六時、忽進入小偷一名、適路某夫妻、在東隣吳姓屋內閑談、嗣聽門響始知屋內進人、迄路某出吳姓屋、而賊已逃、路某遂在後尾追、賊人急中生智、竟拾起石子一塊、向路某擲去、正擊頭部、血流不止、賊乃乘機潛逃云、

瀋陽縣各區村 鄉道築成 縣即派員下鄉視察

瀋陽縣公署、頃以各區鄉道業由各區村依照抽了辦法着手由官方督飭興修、大致已經完成、該縣署方面、業經先後接得各區區長等之報告、爲實地勘查計、業由該署派定北村屬官秦屬官、並佟技士等、定於明三日、先往境內渾河堡一帶、視察全綫修築之成績云、

香工風潮 增費解決

奉天市內、各香舖工人罷工、要求增加工資、已誌本報、玆聞各香舖工人、要求增加工資、並未罷工、于工作中向舖主提出要求、經各香舖主人集合討論之下、有增加之可能、乃決定每造香一百轟、原工資國幣八角五分、現加一角五分、共爲國幣一元、均自九月一日起實行云、

鐵路局委任機役

奉天鐵路局、昨日發表、委任大批機役如下、計張文元、古景波、王吉弟、楊洪堂、張瑞章、張字彬、李祥林、楊樹田、劉貴芳、曾永孝、范士長劉良貴等二十四名、爲瀋陽機務段機役、賈世禎、陳廣新、殤成芳、高琪、鄭景春、于學孟、安玉祥、郝景文八名、爲瀋陽機務段滿原分段機役、劉崑、王少臣、何守信、孫國齡高德原、杜發順等二十一名、爲大虎山機務段機役云、

請獎警團 出力人員

【西安】縣公署警務局長吳板霖、以今歲入夏以來、全縣境八個區以及各鄉村、大小帮匪徒恒有竄擾及搶劫情事、縣境內警察各區所、各騎步警察等隊、自衛團人員、或與匪接仗斃匪得槍、或親冒彈雨而身體受傷、或帶隊出力、或保衛有方、以上各人員、應宜呈請各列憲核示、予以獎勵而酬其勞、現正令該局警務股將以上各有功者詳查、會同指導官呈請閻縣長轉呈列憲請予獎勵云

熱河電話普遍 一年間約十倍

據奉天政管理處之通信網、在熱河省過去一年間、有長足之進張、熱河在事變前、僅設有八十一架電話、但至今年六月、朝陽設支局、其次八月、在承德赤峯、設支局於努力擴充通信網、現在已有五百七十七架電話、若將最近將竣工、之淩源平泉合算、則將突過八百矣、

縣署人員大更替

【北鎮】縣公署財政局長葉泮林、因吞欵被押、事關重要不能復職、特委王集賢科長、擢升財務局長、總務科長柏天培辭職、內務局長金惠英接充郭振堯科長提升內務局長、衆理保甲辦事處云、

水災賑濟委員會 即成立着手募捐

奉天省當局、以本年省內各縣水災爲患、人民流離、牲畜死亡、損失之巨、誠爲年來所未有、關於各縣被災情形、業經詳誌本報、玆以新京方面對於斯項救濟欵項、因限於經費以致未克盡量供給、現省署方面、爲急於賑濟各縣之災民起見、特由省當局趕速籌備中、已由省署各廳、聯合各機關團體、先組奉天省水災賑濟委員會、目下該會對於人事之編組業經就緒、即將着手募捐工作其大略如下、

委員長省長臧式毅、副委員長民政廳長趙鵬第、委員 總務廳長久米成夫、警務廳長三谷淸、教育廳長韋煥章、實業廳長徐紹卿、市長 閻傳紱、警察廳長齊恩銘、幹事 爲各廳科長、及農工商學團體首領云、

妓女檢黴第一日 北市塲工業區 花柳病者較多

市內南北市場、及工業區地帶妓女檢黴工作、定於一日開始實行、已誌昨報、玆各該區妓女等、均皆至十五日截止、於此第一日開始檢驗時、各處之秩序尚佳、而檢出染有梅毒花柳病之妓女、以工業區及北市塲爲較多、今後當局、將對該等染有花柳病者、於其營業上、酌將加以限制、以免傳染云、

禾稼繁茂時期 重查私藏軍火

際此禾稼繁茂時期、各地胡匪四起、擾亂頻仍、恐再有無知之徒、私自接濟胡匪、殊碍地方治安、特於三十一日、申令各縣警務局暨保甲、嚴行調查私藏軍火之農戶、倘若不報時、一經查出、即按通匪濟匪論罪云、

滿洲電報學校 考試完畢

【吉林】滿洲電報學校、校長鄭伯光小林勇二氏、於八月二十五日上午十時、舉行考試人數已達至一百五十餘人、玆於廿八日榜示、其成績及格者

久擾附屬地之 帮匪一網打盡

蘇家屯日本警察署、頃逮捕王茂林一名、年三十二歲、經嚴訊結果、判明該人等曾在奉天附屬地、肆行暴戾之強盜巨魁、且出供該團人名與潛伏地點、於是奉天警察署司法係指揮刑事隊、急襲鐵西南洲製麻會社後身之苦力房、逮捕共犯翟俊峰、籍貫河北瀨縣瓦崗村年二十九歲、翟金聚、並沒收八音手槍一支及短刃一柄、目下嚴重訊問共犯之行踪、與犯罪之事實云、

警務廳擬 秋季檢閱

奉天警務廳、現爲整頓警務、鞏固外防、用保治安計、擬派委員十餘人、分往各縣、舉行秋季檢閱、以整警防、而重保安云、

實業廳飭十縣 調查蘋果植產

奉天實業廳、奉實業部令、調查該省產蘋果縣分、上年度及本年度蘋果之培植面積、及生產量等、迅速查明具報、該廳長徐紹卿、即分令復縣、蓋平、莊河、海城、安東、營口錦縣、錦西、興城、綏中等十縣公署、迅即遵令查報、以憑彙轉云、

災民收容所 限期成立

奉天省公署、現以此次各縣水災、災民甚衆、均無家可歸、曾令各縣設立災民收容所、但時屆初秋、轉瞬寒冷即至、是項收容所、若不早爲成立、一般災民、勢必凍斃、特于昨通令災區各縣、對于災民收容所、務于本月底、一律成立、免致流離云、

硝礦局 更替局長

【松山】錦縣硝礦局文光斗局長、任職未經一載、而辦理局務事宜、成績斐然可觀、近忽蒙退志、呈請長假、已邀硝礦局之許可、惟職關重要、未便虛懸、當遴委張景榮接充、張氏奉委後、即行蒞錦到局視事云、

東門界各牌 修路利交通

【錦縣】縣東門管界、奉令平修各街道、以利交通、各牌長奉此、連日正鳩工督修、按戶攤工攤車、拉運河沙墊平、不日即完成矣、

元年度課賦 征收成績良好

【鐵嶺】本邑元年度課賦、自奉令徵收、迄至現在、據徵收機關課年度、(指元年度)課賦收入、因縣長參事官等、催徵有方、並派員分赴八區農會督之徵之、又加農戶感滿洲樂土、既已享受、當有維護之責均樂予輸納、因此二大原因、故徵收成績、極爲良好云、

甲丁防堵 擊斃胡匪

【彰武】本縣二區管界岔山泉村賴姓、務農爲業、家道殷實、被胡匪垂涎日久、於八月二十九日、闖進步匪三名、手持小槍、進屋翻箱倒柜、強行將屋中物品等、及胡北壁、赤行一支、均被匪人搶之而去、正過本街甲丁防卡、見由街走出三人、行步倉慌、問其口號皆無、知非善類、甲丁照准三人中、開槍射擊數响、當時擊斃一匪、得獲大槍一支、其餘二匪逃遁云、

村長拿賭 淹斃賭徒

【錦西】五區界隊佛寺村、日前陰雨連綿、有騷達子營村賭徒金洛潤、召集農民四人、在該村賭要蛤蟆局、被該村村長高明遠查知、遂帶同甲兵十餘名、赴局逮捕、當將賭局三面包圍、只留靠女兒河一面、賭徒紛紛向河中逃走、該河因雨水過多大漲、遂有四名被水冲去、前報載警察拿賭、乃屬訪聞失實、現經縣署令該村尋覓死屍、尚有一屍未獲云、

剿匪連捷

【昌圖】田警務局長及王泰長、共約二百餘名、於本月二十七日午後三時、在第九區忠信村高台子屯、與匪首井五常跨海青山好等百餘名接仗、互擊二時許、斃匪六名、打下人票七名、得馬三匹、匪勢不支向東北逃逸、現仍搜緝中、

又、徐大隊長於本月二十五日午前十二時、帶騎兵第一三中隊、於十區永樂村黨家窩堡屯、與匪首天下紅、明字等七十餘名接仗、互擊二時之久、當塲斃匪二名、打傷二名、匪勢不支、向仁原村竄去、復大隊於二十六日午前九時、督帶同隊、前往追剿、及至該村五里窪子屯、與該帮匪接仗互擊三時許、結果斃匪三名、傷匪十餘名、得獲匣槍一支、子彈二十粒、匪即向北逃匿云、

廣播無線 RADIO

奉天放送局「MTBY」波長三三七米突

九月二日（星期）

- 午前九點 日語兒童時間、放送日語唱片、
- 全九點三十分 日語家庭講座、
- 全十點 滿語兒童時間、放送滿語唱片、
- 全十一點三十分 日語新聞
- 午后十二點二十分 音樂—東京、
- 全一點二十五分 日語歌曲
- 全五點 日語兒童時間、
- 全五點二十五分 鮮語新聞及戲曲、
- 全六點 日語新聞—東京、
- 全六點二十分 新聞、天氣豫報、節目豫告、
- 全六點三十分 日語新聞演藝—東京、
- 全七點十分 日語歌曲—金澤、
- 全七點二十五分 全—東京
- 全七點四十五分 日語無線電特別戲曲（至八點三十分）
- 全八點三十分 時報、日語新聞—東京、
- 全九點 滿語戲曲、

冠蓋往來

▲三毛守備隊司令官一日午後三時五十分離奉赴海大石橋

▲鄢山、佐佐木兩滿鐵理事一日午後一時卅四分過奉赴湯岡子、

▲岩佐少將、一日午前十時由錦同奉、旋午後一時卅四分、離奉赴遼

▲小松原少將、一日午後一時卅四分、離奉赴連

示批

◎市政公署（卅一日）

▲張韶珊 呈請勘丈以興建築由批同時又有劉星五呈請於同地建築究竟產權誰屬仰速呈明併帶計劃圖以憑核奪

▲曲百震 呈請建築許可由批查南臨北五街應留五四丈併繳憑照費一元領證興修可也

▲佟冠實 呈請建築許可證由批南首應退一尺五寸北首退一尺二寸以符規定仰即遵照

▲劉啓明 呈請建築許可由批查該處在十九丈電車路線以內稱將來修路時有拆除之必要時甘願拆除等語姑予照准

▲劉祥陳玉軒楊殿溪天成永馬李國璽王日暄穆闌東潘忠元章好遇萃華金店陳桂雲趙恩祥 呈請建築許可由批查核相符應予照准

◎商埠局（卅一日）

▲劉安起 呈請建築許可由批擬於奉山路局前改建瓦房併稱如開闢此路時甘願拆除自担損失姑予照准

▲常福堂楊德山 呈請建築許可由批應予照准

談「幽默」

（[illegible]原）

「幽默」不是機智。諷刺。詼諧。而是一種同情性的輕快的滑稽。

宅與自然主義的作風不同。赤裸的遍視人生！冷酷的解剖社會。是自然主 義的特徵。幽默作家却在 直覺以上。加添曲線。對事實給一種側面的攻擊。所以。若說自然主義是白描的性質。那麼幽默作風可說是有着烘託的手段了！

幽默又與普洛的寫實主義不同。普洛寫實主義是認清了時代。執著于現實。從社會的階級觀點去觀察。去描寫。宅的背景與辯證法的唯物論密結着關係。宅不是教人謳謌自然作箇陶淵明式的田園詩人。也不是呼聲嘆氣做箇托爾斯泰式的人道主義者。宅的使命是一面叫出人間的悲慘。一面還煽動大衆來去幹！幽默不然。幽默終是「幽默」。我們的需翁只能在安樂椅上話風涼（雖然這話有些刻薄）！就是國內所謂幽默透頂的論語（林語堂創辦。後經陶亢德主編）半月刊。也只能做到「不捧名伶。不捧學者」（論語十大信條之一）的地步而已！說到大有名頭的老舍。他會給了我們些甚麼呢？他把這畸形的社會與人生。擺在我們的面前。就如一箇醫生把畸形的病人擺在我們的面前一樣。在這種場合之下。我們只有非笑。鄙視。充其量也不過感到恐怖與哀憐！醫生只得將病人解剖了。並未獻出藥劑來—

可是在我們的目前。竟成形了一種「幽默熱」。

多的是幽默作家。多的是幽默作品。幷且讀者的趣味也在轉變了。他們或許要感到寫實派有些冷酷。而普洛派又有些粗暴只有幽默 是一種不即不離不冷不熱的東西！的確。這不即不離不冷不熱。正是游離份子的特徵。布爾喬亞的根性。只有中間階級 才能把握着幽默的作風。才肯追求幽默的趣味！

可是目前的所謂幽默作風。也未免有些混淆不清了。不是無情的諷刺。便是無聊的嘲罵。這也許算是他們盡了破壞的能事。然而不見得有什麼建設的可能。等而下之者。竟有將低級趣味的滑稽也列入于幽默的。如最近人手一編的胖太太（北平實言報出版）毛三爺（北平實報社出版）之類。也自稱爲「民衆藝術」「幽默文學」這才是滑天下之大稽呢。

自然。我們也不好一筆抹煞！在目前。魯迅是值得我們注意的。他在野草（是一種象徵而傷感的散文詩。北新出版社）裡雖然充滿了絕望的哀吟。但在絕望中還沒有消失。他對于人類的希望。我們看到他的「過客」一劇。便知道他確是一位卓絕的「猛士」！但是作者只從箇人作出發點！缺乏集團的意識。這也許是前箇階段的魯迅的必然態度！至於「他好說笑話」而「自己幷不笑」！那正是幽默家的本色！自從魯迅轉入「左聯」之後文學生產。沒有甚麼！除了譯幾種有力的作品外。創作上還只是一些雜感集子（二心集。偽自由書等）在他雜感之中。還未脫掉當年的瑣碎與窄狹—雖然技巧情緒都是那麼樣的深刻銳利！也怪！一般的作家—就是魯迅也在內。爲什麼不能再進展而停滯在幽默的階段上呢？社會的客觀條件還沒有成熟嗎？這自然是箇主因。但統治階級對于思想界的高壓。確是作家們喉朧上的架鎖！他們在無聊與痛憒之下。無力叫喊。只好呻吟或幽默。於是形成了文壇上的「幽默熱」！

幽默文字有宅相當的力量與價值。不過。文藝是時代的反映。時代的前驅！而時代的洪流竟是這樣的澎湃暴風雨又是這樣的緊湊。我們將如何去表現呢？幽默文學的階段。雖不能說過度了。但我們要承認宅終是朦朧的。無力的該當邁進一步。叫喊起來。活動起來！這是時代的需要！這是文藝的使命！

—一九三四。八。二十九。

另外一頁

簡論梅斯裴爾（一）

（胡立家）

現任桂冠詩人梅斯裴爾。自從他的「永久的仁慈」一詩出版後。遂劃分現代英詩復興的時代來。這篇詩是一首悲慘懺悔的敘事詩。本係通常之作。但梅氏大胆地運用了日常的俗語及特殊個性的口氣。表達詩中主人翁的粗獷。成爲近代英詩的一個特色。他的寫詩的技巧可從三方面講。

一。運用日常語言寫詩—詩歌的語言化的趨向。

二。力求明確簡易。廢除隱語及典故的借用。

三。直接採用日常生活爲詩的體材。

他由循規依律的前代詩人中得到了新詩的生命。有如浪漫詩人從古典主義的詩匠中得到了新的自由一樣。現代詩人寫實的手腕實是救出了困在規律中的詩神而賦以新的生命了。

梅氏雖是現任的桂冠詩人。仍舊活着。但他的一生事蹟都很渺然。連他的生辰年月都不能有統一的記載。梅氏之所以沒有更正的記載。或不顧更正的理由。在「自傳」一詩中可略知一二。

當我被葬埋的時候。所有的思想與功蹟。都要消滅爲無味的事件與一堆堆的日期。

在這遊蕩的肉身還未腐爛以前。

那些生活的日期都要被忘完…

所以我們很少確實知道梅氏的生涯。他經千辛萬苦。過豐富的閱歷。這些我們只好到他的詩裏去尋了。他的故鄉的情景在「芝蘭園田」中可略得一二。海的生涯在「道伯兒」中稍窺究竟。從「海上歌謠」裡也能微曉。他的生活的斷片。梅氏的生涯。據一般的記載。他是一八七八年生里得伯瑞。一個眞正英國老式的鎮店上。住在舊式農村的木製房裡。故鄉的印象對他很深。現代批評家兼詩人勃拉克曾說。「梅氏的故鄉實是他的樂園…在那裡得到他那心滿意足的幻想。這個印象在「永久的仁慈」和「陋巷孀婦」二詩中很顯明的呈露給我們了有人說海洋是梅氏詩的水上背景。那麼故鄉是他的詩裡的最豐富最雄厚的陸上背景了」。他自己也曾說過。

那塊心愛的地方呀。

我是育長在那邊。

一個無時不令人神往的郊原。

（未完）

過嶺者（下）

（從文）

小阜前邊向長嶺走去的大路。係由×色修路隊改造過了的。這條路被某方面稱爲「魔鬼路」。大路向日落處的西方伸出。一條蛇似的翻山而去。消失在兩個小坡谷邊不見了。向東呢。爲越過長嶺關隘的正東路。××將長嶺佔取時。所出的代價爲實力兩團長嶺關隘雖已被佔領。然而這裏那裡尚每日發生游擊戰。便因爲路被改造。某方面別動隊在這種游擊戰中。一禮拜來損失了三個小隊。

那隻杜鵑又開始在遠處一個林子裡銳聲的啼喚時。坐在黍稭上的年青人。似乎因爲等候得太久了一點。心中有些煩燥了。突然站起身來。一隻青色蚱蜢正在停頓在他面前草地上。被驚動了一下。振翅飛去了。年青人極其無聊的向那小生物逃走的一方望去。彷彿想說「好從容的游蕩家伙。世界要你！」但他實在却什麼也不想。只計算着回去的時節。所應經過的幾個山澗。

竹林旁一堆亂草裏。有了索索的聲音。原來那裏是一個土窟。土窟中這時節已露出一個小小頭顱來了那人搖着小頭顱輕輕的說。「同志。你急了！預備好了你來。你進來！」

年青的一個。知道即刻又要走路了。微笑着。走過草堆邊去。與小頭顱一同消失到那個草叢裡的潮濕土窟中去了。

一會兒。他便又從土窟裏鑽去。在日光上下立定了。他預備上路。

那個有着一顆小小頭顱從草叢間伸出。望望天空。且伸舉起一隻黑手來向空中撈了一把。很陰鬱的說。

「到了七點八點會落雨的。鬼天氣！」

那一個却用着快樂的調子低低的說道。

「算什麼呢？我還得讓這陣雨落下來。方過得了大坡。這雨打濕了一切。也曾濛着那些狗眼睛！」

小頭顱詼諧似的說。

「狗眼睛。羊眼睛。我告你。見了同志趙瑞。他明天若來。要他莫忘記爲我帶點鹽。帶點燕麥粉！」

「他爲慰勞隊的娘兒們弄瘋了。他不同你說嗎？」

「什麼也不說。你呢？你是不是—」

「嗐…伯伯…」年青人做了一個不高興了的表示。不再作聲了。

那大頭顱也不再作聲。却從土窟裏拋擲出一個大紅薯到年青人脚邊。

「同志。吃了再走。時間還早咧。」

年青的却說。「我不需要這個！」只一脚。把那紅薯踢入草叢裏不見了。

「你得等到落雨時過那個鬼坡。八點到三匾。今天十九。還可以趕得××熱鬧的晚會…晚會中不是有慰勞隊娘女唱歌嗎？」年青的開玩笑似的說。

「自然呵！」

「你不想結婚嗎？」

「我怎麼不想結婚？」

「我呢？我今年四十三歲。這是二十三歲的人做的事情。」

「你不要……」

「我要的是鹽！」因爲年青的那一個不說話。小頭顱便接着又說。「可是你們晚會中一定有好些有趣的事情……」

年青的那一個忍不住了。

「什麼晚會！那邊每夜皆摸黑要命！……再見！」

「再見！」

那一個從竹林叢頭竄入山溝中。即刻就不見了。小頭顱却倚在草叢中。向同伴所消失的方向茫然眺望着。

天邊一角壋了隱隱的雷聲。雲角已黑。地面開始動了微風。掠着草叢竹梢過去。

小頭顱孤單沉默守在這個潮濕土窟裡。已到了第九個日子。每日除了把過嶺特務員送來的秘密文件。或口頭報告。簡單記下。預備交給七區派來的特務帶走。且或記錄七區特務報告。交給第二次過嶺捎回以外。就簡直無事可作了。帶着一點兒「受訓練」的意義。被派到這土窟裡來的他。九天以來除了在天色微明時數着遙遙的槍聲。計算着的遠近。且推測牠的得失。是沒有生活可言的。

日頭忽忽兩落下時沿嶺已釀了重雲。小頭顱估計那特務必已從山溝爬到了長嶺脚下伏在大石後等候落雨。或者正沿着山澗懸崖爬去。雷却在山谷中廻環響着。忽然間。嶺上響了槍聲。一下兩下。且接着又一連響了十來下。到後便沉默了。很顯然的。那個年青人已被某方面游動哨兵發現了。而且在一陣槍聲中把那一個結果了。小頭顱記起了先前一時年青人口傳來×部命令中一個字眼兒「從××裡方可見到一點光明。」

於是他來設想什麼是光明。且計算向光明走去的一路上。可見到些什麼景緻。一串記憶爬等了這個小小頭顱中腦髓裝褶最深處。

××××××××。

……圍城。夜襲。五千人一萬人的農民大會。土劣的槍決。糧食分配的小組會議。ＡＢ團的解決。又是圍城。夜襲……彈發瘋似的拋擲。盒子。手提大刀。用黃色炸藥作餡的手溜機關。連珠似的放。拍……。一個翻了。嗬……。一堆土向上直捲。一截膀子一片肉在土墻上貼着。又是大會。糧食分配……於是。交通委員會的第七十一號命令派熊喜做福建第七區第×通信處服務。先過××同志處弄明白職務上的一切！

××××××××××××。×××。××××××××××！

雷雨沿長嶺自南而北。黃昏以前雨頭已到了小阜附近。小頭顱縮回土窟中時。藉着微光尚看得見土窟角隅一堆紅薯的輪廓。小頭顱想起了那個年青人一脚踢到草叢裡的紅薯。便赶忙爬出土窟。來搜索牠。

×××。

大雨已來了。他想。「倒下的。完事了。聽他腐爛得了。××着的。好歹總還是硬朗結實的活下去！」摩摩自己儘兩點弄濕的光頭。打的一個寒顫。向把檢收的紅薯向土窟拋去。自己也消滅到那個土窟裡。不見了。

（完）

絕對眞理存在說（二）

（李良）

至此則天人一體的大道理。（誠）被發掘了！這個「誠」與元子之熱的動能。實爲名詞的不同。究是一貫的道理。何以故？談宇宙則謂爲『熱的動能』。談人類則謂爲『誠』。

『天行健。君子以自強不息。』『誠則明。明則動』。『至誠動物』。這才發現了天人一體的大道理都是一個『誠』。其次再談『愛』的發見。——

乾卦。『乾。元。亨。利。貞。』

又言曰。『元者。善之長也。利者。義之和也。亨者。嘉之會也。貞者。事之幹也。』

又曰。『君子體仁足以長人。』

是又從宇宙之生物之『元』的意義上。發見了仁——『愛』在這裡要說明之下。『誠』和『元』只是一個理。『元』是『誠』之始。所以說元者。善之長也。『其所謂『利者義之和』。『亨者嘉之會』。『貞者事之幹』。乃是『誠』之運行。『誠』之終。孔伋所謂。『誠者物之終始。不誠無物』。是已把『元』。『亨』。『利』。『貞』的意義都包括在『誠』裡面了。以此可知『誠』和『元』是一個道理。而人類之『誠』和『愛』也是一個道理。人類有了『愛』。而出以至『誠』。『至誠動物』。這『愛』才做得出。所以『愛』同樣也是誠之始。

以上所論。乃是吾國先哲從宇宙觀發見了人類之『誠』與『愛』的眞理。此種發見。已是找到了『中國倫理思想』之根源。換言之。即是已經有『中國倫理思想』之形而上的發見了。

三。絕對眞理之永久的存在

但這個眞理——『誠』『愛』。是不是永久存在的絕對眞理呢？我們也已從宇宙觀發見了這種眞理是永久存在的絕對眞理了。玆分論于下。——

（甲）宇宙的。

宇宙間之『元子』。是無生滅。無增減的東西。宇宙萬物。皆爲『元子』之不同的組合與排列。宇宙萬物之形式上的生滅。皆不過爲『元子』之改編改組的結果。而『元子』之本身。則從無改變。莊子說。『凡物無成無虧』。又說。『其成也毀也。其毀也分也。』就是這個道理。例如。

（一）地球一旦崩潰了。則只是無量數的『元子』改組改編的現象。『元子』的本身。是永久存在的絕對的東西。

（二）硫黃被火燃燒了。化爲硫氣。則只是硫黃的構成『元子』。由固體改編爲氣體罷了。

（未完）

說唱八僊緣（三十）

（庭梅氏編輯　儒丐校閱）

第六回　十八子海底撈針

衆人又喝住了。這句又不懂。什麼叫卜弄無聲然後划呢。那說謊話的倒厭煩了說。我原曉得你們這毛八鬼不懂。待我解說與你們聽。那說謊話的又說你們聽了。方纔說的擺控撇拍倒樹椏者。那乃水面上的巧妙。如今講到水底中間去了。那花子鑽到水底裡去啦。這水不是卜弄一聲下去了。既到水中。不是沒有聲了。歇了半日。無聲。然後划。衆人哈哈一笑說。這些隱語我們不懂。請教直講罷。那說謊話的道。嗄。這些隱語你們不懂。要我直講。衆人都說直講的好。說謊話的就說我就直講了。那花子鑽花針共九十八。化子水中片刻擎。起來花線無沾濕。員外差人仔細查。分毫無錯眞奇怪。身無滴水更虧他。想他不是魚精怪。定是千年水底蛇。衆人聽得都驚訝。想來水怪定無差。家人正在閑談論。裡邊來了老家人。

衆位兄弟。方纔員外吩咐。今後倘再有招親到來。先要看他年紀品貌。然後問他技藝。如有醜陋。一槪赶出。衆人答應未了。只聽得閑人之內。又有一人說。諸位讓讓我。我是來招親的。得罪了。衆人正在講得熱鬧。忽聞童子聲音。大家回頭一看。啊唷。只見面如敷粉一兒童。目秀眉清嘴唇紅。雙棒髫兒分左右。精神爽朗俏玲瓏。鸞衫一領蘋菓綠。顧繡花綾褲子紅。鑲鞋白襪端方樣。手中拿了雲帚輕輕拂步從容。衆人一見都歡愛。讚歎一聲倜倜同。要知妙技如何樣。撥日移雲在下卷中。

（未完）

影海

「漁光曲」本事

（少卿）（續）

他知道徐媽已成瞎子。和所以不能不逃到上海來的原故。因爲輪船的卽要開行。子英給予他們一百塊錢的鈔票。並約後會而別。

當小貓小猴驚喜交集時。街上忽然發生了重大劫案。那是一爿銀行的被搶。車。馬。人。像狂潮般奔湧。尖銳的警笛恐怖地空中飛嘯着。警士們追過去。追過去。鎗聲乒乓地響了。舅舅中流彈倒地。小貓和小猴因爲張惶和身有百元鈔票的原故。被警士認爲是嫌疑犯而被捕去。

一切在舅舅的眼睛裡都看的明白。但是他傷了。晚上他從紅十字會跌衝着回到家裡。那瞎了眼睛的徐媽。還當他是放了工回來。時候一刻一刻地在移過。跟着舅舅的創傷漸漸的劇烈起來。使他不能忍受。他錯亂嚷着叫警士們不要捉那兩個可憐的孩子。他嚷着要水喝…可憐的徐媽慌了。她感到像晴天打了個霹靂。不知怎樣才好。當她摸索到舅舅床前要想替他找水喝時。他帶翻了一盞油燈。大火燒起來了。猛烈地燒起來了。直到他們那慘銳的呼叫聲。先後消滅在沖天的烈燄裡。

（未完）

歐遊前車錄（二）

（楊玉濤）

船行印度洋中

船行印度洋中。風雨交加。前後共旬日波浪較大。暈船者很多。尤以少谷暈船最苦。在波濤洶湧之下。我們恃以消遣的。有兩種方法。一個是講笑話。一個是猜字謎。對對子。我與少谷。更大作其詩。樸之（朱樸之）最詼諧每發一言。必博哄堂大笑。他談的笑話也很多。可惜我現在都忘掉了。

沈夫人應懿凝女士舊學頗有根抵。猜字謎。對對子。沈夫人。少谷與我三人當之。有一次沈夫人出着。

崔鶯鶯佳期失約。

老和尚口信全無。

小紅娘良心喪盡。

害張生一命嗚呼。

我與少谷同時猜出是。

一個魏字。

少谷曾出。

紅海非紅海。

我則對。

黃河斯黃河。

因爲紅海當中的水。仍是碧綠。並非紅色。而黃河的水。則眞黃。是名副其實。

我曾出。

天下惟有女子好。

少谷曾對着一聯。但不甚好。我仍說出前在南京時老友張學銘所對。

世上無如日月明。

此外佳構尚多。可惜不能詳記。

少谷有印度洋口占一詩。

去國胡爲遠。相逢意黯然。

孤舟行怒海。破浪有羣賢。

風雨橫前路。波濤欲上天。

長城今自壞。誰障漢家邊？！

說也奇怪。我也有赴歐途中口占一詩。後二語與少谷不謀而合。

壯志欲窮千里目。決心更渡萬重洋。

敢拋肝膽酬家國。忍令華年老故鄉。

大厦將傾人盡醉。甲兵早具我非狂。

中原雲樹頻回首。安得長城捍虎狼？！

少谷又有舟次紅海念病女燕平一詩。詞情悽惋。深見慈父愛女之誠。

征車載得離人去。抱影搓衣祗自悲。

半世不揮兒女淚。臨行偏敎寸心摧。

祝兒無病今偏病。教我行非止亦非。

日夜濤聲疑汝哭。阿娘刻刻夢魂歸。

我遊康地。車行往返四百餘里。路旁皆樹木葱蘢。嘆爲絕境。曾有一詩紀遊。但均係飛韻。意之所之。不計工拙也。

驅車不見雲間日。夾道陰濃幾萬重。

生恐前途行不去。到來却有路能通。

千巖萬壑爭雄衆。異木奇花鬪艷濃。

已是人間理想國。更從何處覓桃源。

在船上暈船的時候。暈船藥頗有效力。不過中國的鹹菜。如大頭菜。榨菜。乾菜筍。以及其他的醬菜等。曾有大用。船上發現誰有這一類的東西。均視爲至寶。這一次舟行紅海時也不大熱。較之我國南京。漢口之熱。眞是『瞠乎後矣』。

（未完）

滿俄國境視察記（六）

（太田生）

▲圍山子

圍山子與虎林同以鴉片而知名。乃烏江沿岸。繁華去處。市內經濟於匪賊劫掠之餘尙未恢復。往訪縣公署。與劉縣長及限元警務指導官等人會見詢以當地各方情形。本縣全體人口爲數滿人達三萬七千。鮮人六千。而圍山子一市即占一萬人。其男女比率。男爲七成。女爲三成。俄人亦有四十二名。居於此地。惟全係女性。多嫁滿人爲妻。

市內市化。頗帶俄羅斯彩色。建築物。多俄式。牌匾亦書以俄文。平年可以集散卅萬兩鴉片（合三百萬元以上）。縣消費剩餘之卅萬石米。及五千枝木材。極屬殷實。惟今年因受匪害。已非前此可比矣。轉有落寞之感。

虎林

虎林產業。與圍山子大致相同。人口約爲三千。憑岸向對岸伊曼河合流點遠眺。可見果拉甫斯基大兵營。以地形云之。滿洲國側勢極立斗。而成百米左右之懸崖。余以爲此處乃相當的要害也。

煙溝

於總述以上三處之後。余必須再濡筆以述者爲秘密境煙溝地帶之近況。煙溝在舊政權時代爲與中央隔絕垂二十年之鴉片王國固衆所皆知者也。此乃北跨饒河西跨寶清之那丹哈達拉嶺與虎林河地域之名稱。山丘密林。宛如自然城壁。與其他地域呈天然隔絕之勢。舍無飛機。欲窺其中情形。殊不可得者也。中有人一萬二千。生於鴉片中。死於鴉片中。不惜巨資。編練自衛團。在舊政權時代據云。即軍隊亦不敢侮其勢。

此魔境煙溝亦曾一度高豎反滿抗日之幟。而作政治的策動。惟因途窮運盡。終於折服於新王道國家彈壓之下。往日甜夢。附之流水。今駐屯該地者已非高玉山流之煙匪。而爲吉林軍矣。另有專賣公署官吏設置其中。

此地所產鴉片較熱河出品有過之無不及。其名滿洲固不論矣。即華北上海亦知其聲價。平年產額據云爲二百五十萬元。

（未完）

肺癆病特效藥

溶解臘質　殺盡癆菌

三那星

肺癆病之危險和難治

肺癆病之症象。爲發熱盜汗、食慾減退、咳嗽喀痰、失音喀血、等初起時第一期、肺癆完全形成、時爲第二期、及至肺臟形成空洞爲第三期、

肺癆爲最凶險之慢性傳染病、凡與人接近者、均有傳染之危險、一經傳染、即難治療、稍一不慎、每至轉入第二三期之重症、而至不可救治之狀態、

肺癆乃係一種微細之肺癆菌、盤據於嬌嫩之肺臟、破壞人體組織、成爲可怕之肺癆症、發現肺癆菌者、爲德國醫聖考克博士、此項肺癆菌、有一種特殊之抵禦力、能抵抗一切外來藥力之攻擊、蓋肺癆菌係中性脂肪性內膜及抗酸性臘質之外膜構成、且肺癆菌侵入體局部時、其四週被侵蝕而形成頑强之結節、以阻碍血流通過、致便內服或注射之一般消毒藥劑、無由攻入、故醫家常有肺病無藥之嘆、蓋肺病並非無藥、實因有之僅足治愈肺病中之單純症、如咳嗽喀血等及第一期之肺癆而已、終不可破壞其頑强臘質及脂肪性之外膜而使藥力直達於患部剿其根本撲滅肺癆菌、以達完全治愈第三期肺癆重症之目的故耳！

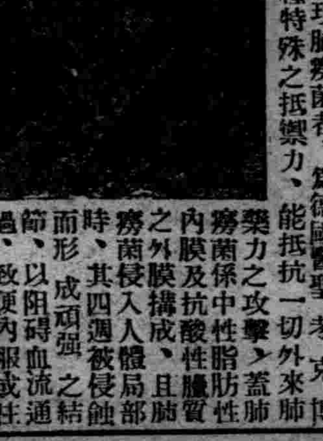

考克博士肖像
結核病原菌發明家

肺癆病特效藥三那星新發明

二十世紀唯一無二之肺癆病特効藥「三那星」其第一主要成分即在溶解肺癆菌之直酸性臘質及脂肪性之內外膜、並軟化其結節、使即時配合撲滅肺癆菌的、其餘成分之藥力、深達於患部而克奏其功、

三那星治一二期肺癆、無不藥到病除、即最難治之第三期肺癆、亦莫不克奏其根本治愈之效、故三那星出世後、各國名醫無不爭相採用、或視爲治療第三期肺癆之特効劑、自有史以來不可解決之肺癆症、從此隨有救星矣、

三那星之試驗及功能

三那星在中國、已經中央衛生試驗所化驗證明、藥性和平、絕無任何禁忌及副作用、四時適宜、老幼可服、中國之患肺癆病者、比較全世界各國爲最多、現有三那星特効療肺藥問世、實患肺癆病者之一大好福音也、茲將其試驗功能略述如下

一、設於試驗管中、實驗「三那星」之藥力作用而於一分鐘後、肺癆菌皆消失其抗酸性、至三分鐘後、則此肺癆菌完全盡絕無一倖免、

一、依動物試驗、則發見三那星、能滲入結核病竈內、設檢查其病竈內潛伏之肺癆菌、則盡失其抗酸性、此足證其蠟質之完全溶解矣、

一、如肺癆病患者內服「三那星」一星期左右、則立見喀痰之稀釋、體熱之下降、心身愉快等狀態、

一、更繼續內服「三那星」達三十天至六十天以上、則顯見體量增加、食慾激進、一切病症逐漸緩和終達其回天再造之偉功、

價目　每瓶一百二十片可服十天定價大洋十元　每料六瓶可服六十天定價大洋六十元

上海仁記路三十五號美商愛世開洋行獨家經理

奉天鼓樓南五洲藥房內　哈爾濱道外正陽六道街口　美商愛世開洋行

本行倉庫燬於滬變、來原不繼斷貨多時、愛護肺癆病家便於索閱療養書起見、雖廣告照常刊登、無從購藥爲憾、敝廠新貨運到、尚請就近各藥房購服、爲荷

世界珍聞及其他

衍聖公孔德成發表祀孔感想

兗州訊云、孔子奉祀官孔德成、二十七日祭孔典禮後、發表書面談話、謂今天爲先聖誕辰紀念、蒙中央政府、及各院部會、與本省韓主席、及民教兩廳諸位長官、遠路冒暑來此、德成是非常榮幸、敬謹先向諸位長官致謝、先聖之道盛行二千餘年、爲中外各國人所共知、德成不敢鋪張、民國以來、內患外患戎馬倉皇、所以對於紀念先聖典禮、實在是不暇及此、但是、孫總理的三民主義、多有引用先聖的遺言、孫總理是敬先聖的、蔣委員長的新生活運動注重舊道德、蔣委員長也是提倡敬先聖的、本省韓主席、屢次提倡修廟、也是提倡敬先聖的、德成希望過了此次紀念以後、國人對尊師重道的宗旨、力加提倡、須知崇拜聖道便是擁護政府、將來內患外患、自然減少、則國內政治、不難蒸蒸日上云、（上圖孔氏）

林森褒獎兩節婦

湖北省政府、前據第六區行政專員石毓靈呈以天門縣屬第七區民婦石田氏、劉周氏、當共匪在該縣猖獗之時、多數婦女被其蹂躪、惟此兩婦、不爲所屈、抗節而死、事跡昭然、當此名節衰頹之時、各該婦人能明大義、爲名節犧牲、實足以矜式末俗、表率巾幗、呈請褒揚、以資獎勵、省府據呈後、當轉呈國府核示、國府林主席、特頒發『舍生取義』『孝義艱貞』兩區額、已於前日發交鄂省府、轉發其遺族懸掛、以資褒揚、而挽頹風云、

鳳陽古剎

明太祖出家黃覺寺　尚書古物軼事遺傳

安徽省北部古蹟甚多、最著稱者、厥爲鳳陽之龍興寺與明孝陵、查鳳陽爲古塗山氏國、漢鍾離縣地、在遜清爲府治、入民國廢府留縣、有城二、一爲府城、在東南、一爲縣城、在西北、中間相距里許、全縣面積八一四六方里、東接臨淮、西接蚌埠、鳳爲淮上重鎭、明太祖發祥之地也、龍興寺在府城之北、原名黃覺寺、明太祖朱元璋微時、曾在此削髮爲僧時値元末、天下大亂、朱憤而投軍、從郭子興討元、以驅胡復漢爲己任、郭死、併有其衆、南征北、卒討定天下、而成帝業、黃覺寺之改稱龍興者、蓋紀念其發祥也、關於明祖在該寺爲僧時之軼聞趣事、至今稱道不衰、鳳人多能言之、然皆類似神話、爲有識者所弗信而龍興寺之爲鳳陽名勝且遺存種種古物實有游覽考察之價値、在昔棟宇雲連、爲一壯偉古剎嗣後年久失修、相繼傾圮、現時所存者、僅最後進殿宇耳、記者因事赴鳳、訪餘之暇、傍晚偕友往游、出府城北門、行僅五分鐘、即抵目的地、寺外衰柳數株、迎風搖曳、大有望秋先零之慨、入寺門、爲一穿廊左右有石碑數方、悉爲淸時鐫建、中間有木龕一、內塑金甲神、儀作戎裝、盔甲鮮明、彷彿戲台上之一員青年戰將、再進爲四方院落、院內有巨釜二高約四尺、容積甚大、爲昔時寺僧炊膳之用、聞內有金質、扣之音甚洪亮、洵古物也、再進至大雄寶殿、中塑如來佛像法相莊嚴、體積偉大像作金黃色、輝煌炫目、東西二室、塑有十八羅漢、奇形怪狀、不一而足、出佛殿東行、經偏長又至一院落、南角置一大鐵缸、高與釜等、亦古物也、北堂內懸有明太祖像、衣作古裝、貌奇陋、說者謂爲五嶽朝天相、十餘年前、南海康有爲北上、道出是間、會留有題詠畫像詩七絕二律、詞寓感慨興亡之意其眞蹟由寺僧黏裱於像之上端以資紀念、至今猶存、出室後、巡視偏廊之神像、無甚可觀、旋由最後之小門、相將步出、見寺後有一高阜、狀如小山、上有涼亭、頗爲幽雅、乃循徑登之、晚風吹來、頓覺涼爽、倚欄縱目、兩城俱在指顧中、松風謖謖、依稀濤聲、旣而陰雲四佈、似有雨意、記者與友、亟離亭而返、甫出寺門、雨點吹至、載驟載驅、陣雖益急、及奔抵寓中、衣履俱溼而雨亦頓止、

男明星心目中的女人觀

荷萊塢女記者米德、最近去訪男明星克拉克蓋柏爾、問他一些極有趣的問題、下面便是他們的談話、

『如果你是一個女子、你願意做那一類的女人』一個明眸秀髮而有兩個酒窩的女子？還是一個有棕色皮膚的健美女子？你願意怎樣打扮你自己？你願意作那一種職業呢？』米德這樣問他、

蓋柏爾很爽快的回答『我從來不曾願意做一個女人、女人的事情、我一些也不懂、不過我想女人頭髮的顏色是無關緊要的、最要緊的還是人格、人格是眞美的標準、差不多男人都是這般想、所以如果我是女人、我要受良好教育、我要能做專門的事情、美國婦女是世界上最快活的了、因爲他們能保持個性、就可以獨立、』

『我如果是一個女子、我將要自謀生活、我不願意受强迫而結婚、因爲我決不做弱者、設若我有那份天才、做女伶倒也不錯、

『我決不早婚、二十二歲或二十三歲最好、我願意一生與丈夫共甘苦、我願意以一半的時候、做我丈夫所喜歡的事情、像釣魚打獵或撲克牌、無論什麼只要他喜歡就行、同時我也希望他能用一半的時候陪我玩』、

『我願意要有小孩、設若我是女人、可是我能養活他們才行、我得花些錢把他們打扮得整齊、至少是不寒酸、使他們永遠是活潑潑地、』

『還有一件事、我和別的婦女不同的、就是、我不怕老年、我相信老年人在世上總是快活的、老太太們更是特別可愛、她們十分了解人生、所以老年人確是黃金時代、我是很歡迎老年的來臨—如果我是一個女人』、

五千年前古墓中掘出麥種　試植英倫居然萌芽

倫敦訊、自五千年前印度古墓中掘出之麥籽、由英人克里明氏試植于英倫、計一百八十三粒、居然粒粒萌芽、莖長七吋、遠非英麥所可及、此麥係在印度新德地方發現、可見五千年前新德地方產麥甚佳、遠過二十世紀也、克里明曾服務于印政府水利局、對於小麥、極有經驗、現其所種之印度古麥、英國植物學會及農部皆派專家前往視、據專家云、其所種之麥籽、確係得自古墓云、

食蝎者　年啖二百尾

蚌埠通訊、懷遠縣人葛星五、孩童時、其住宅後牆、忽然傾倒、値夏令、發現紫蝎多尾、俗謂生啖活蝎、可除內臟諸毒、其父母令其生啖兩尾、年長遂成習慣、每夏必出資僱玩童多人、四處捉蝎飽其朵頤、記者過葛君於本埠皖北醫院、正大啖活蝎、如嚼肉脯、津津有味、其食法亦特奇、如牆壁、發現活蝎、用手執下、不用洗濯、出其尾際之鉤、納入口內、據葛君云、去年曾食二百餘尾、今年因捉捕不易、只食數十尾、以青色小蝎味最清香可口、紫色母蝎味次之、因腹內蝎子、嚼時如魚子也、余每頓可啖二三十尾、無奈此物一時不易尋獲、未能常飽余之口腹、甚以爲憾云云、

美女記者在德被逐　因發表德揆訪問記

柏林訊云、美國女記者著名小說家劉易士之夫人桃樂賽、湯森女士接到密探部命令、令其於二十四小時以內、離開德境、按湯女士於上週來此、已勾留一星期、聞其被驅原因、爲在美報披露各種消息、德國爲自重原因、不能再許其居留、德方曾通知此間美總領事、謂請女士出境之命令、主要根據爲伊於一九三二年所發表之希忒拉訪問記、湯女士於本日向外國記者談話、謂伊不服其作通訊有仇德之意云此間美記者均勸女士向德方提出交涉

梅蘭芳赴俄消期　福芝芳到平

平訊、梅蘭芳赴俄演劇問題、前經蘇聯人民外交委員會與我國外交部接洽、徵求梅同意、梅已首肯、但因出國手續甚繁、梅曾於上月由滬乘輪赴青島與駐俄大使顏惠慶、駐法公使顧維鈞商洽一切、顏顧對梅赴俄奏藝、實爲溝通中蘇藝術之先聲、極表贊同、梅復於本月中旬由青島返滬、籌措出洋旅費由海上聞人張公權杜月笙史量才等組織梅蘭芳劇團董事會、俾補助經濟事務力量之不足、決不收受私人捐助、關于劇團團員問題、決延聘齊如山加入、其次配角如武生朱桂芳、小生姜妙香、花面劉連榮等、亦將商請彼等前往、惟姜妙香仍在病中、如十月首途、姜是否能隨行、尚難預料、職此之故、梅出國日期決定展緩、定明年春間二三月再行啓程、已由梅倩人託外交部轉知蘇聯人民外交委員會、二十五日早十時二十四分梅妻福芝芳携幼子兩僕抵平、友好到站歡迎者甚衆、福芝芳着閃花綢旗袍、淺褐色背心、風韻不減當年、聞梅蘭芳在滬、日內在黃金大戲園露演、暫不來平、至梅蘭芳劇團出國旅費、擬定三十萬、正在籌措中、梅本人最少可担任十萬、其餘或由董事會各董事攤湊、因蘇俄現時生活程度極高、如經費缺少、實不能前往、梅之劇本、將分別譯成俄文英文、梅赴俄奏藝後、並轉往柏林等地、需時約十個月、方能回國、

女子攀山一新紀錄

拉賀爾國際喜馬拉雅山探險隊領袖德大學教授戴倫費查博士、今日偕其夫人、攀登加拉柯倫斯山、高二萬四千六百零五尺之瑪麗皇后峯、女子攀山而登若是之高度、實爲新紀錄、

祀孔盛典　回溯

有賀長雄曾向聖像跪拜　馬叙倫氏兩篇考據文章

津訊、今年孔子誕辰、南京國府特派葉楚傖氏赴曲阜致祭、全國各機關學校乃至銀行、均放假一日、此種盛事、蓋自黨國成立以來所未見、因憶及距今二十一年前（民國二年）祀孔典禮、燦然大備、當時盛況、猶勝今玆、其時汪大燮任教育總長、曾頒發部令、通行全國、遵循儒家向例、以陰曆八月二十七日、定爲聖節、各學校皆須休業行禮、追屆聖節、北京孔社、由社長徐琪（字花農、曾放廣東學使、爲俞曲園之弟子）主席、開會紀念、自袁總統以下、均派代表致祭、參加者幾及萬人、政府顧問日人有賀長雄、於瞻仰聖像時、不覺匍匐跪拜、名流嚴復諸氏、則在國子監講經、山東省當局、則於曲阜設臨時招待所、以招待四方赴祭者、而一班著名學者、對於孔子生日、復有深切之研究、如杭縣馬叙倫氏、當日曾致汪教長一函、考據精鑿、頗主張孔子誕日、應在舊歷八月二十八日、而非二十七日之說、嗣於聖節、又代某校、作誥諸生一文、引經據典、對於祀孔一事、以及孔子之道、與革命有關、均多所發揮、此兩篇文字、均爲有關祀聖之偉著、茲於黨國提倡孔教之日、爰爲一併附錄如下、當亦關心孔教者所愛讀歟、

（一）致汪教長函

伯棠鄉先生總長閣下、自閣下膺古司徒秩宗之任、海內翹望、謂必有以新耳目、敎倫理、而鞏國家之本也、今果爲不虛矣、昨見大部令行通國以故曆八月二十七日、爲至聖生日、定以是日爲聖節、凡學校皆休業行禮、（未完）

石槽內大批珍寶　山西沁水淸窪村發現

太原訊、沁水縣屬淸窪村、居民裴成德、因修葺院牆、在舊牆基下、獲得珍寶甚多、一時轟動遐邇、日前又在原牆基下掘出一巨方石槽、高約三尺餘、而封頗密、啓視之下內儲大宗珍寶、計有鍍金大理石盤四個、古銅香爐一付、高約尺餘、其上精佛像玲瓏異常、下有『顯慶』年造字樣、又有細磁碗大小十六個、玉盞十三個、長方形玉各七塊、大花磁瓶四個、綠翠石人三個、金鳳頭珍珠簪兩掛、寶石一大塊、元寶三十錠、每錠約百兩、據某古玩商估計、連上次所獲價値巨萬、按『顯慶』係唐高宗年號、距今已一千二百七十餘年矣、

民國新史　二聖人　南海董康

民國十一年、董康查辦財政界積弊、雷厲風行、一時稱快、吳佩孚尤爲獎許、曾致董一電、有『孔子爲魯司寇、誅少正卯、先生似之』語、直以董比孔子、因此世人咸稱董爲聖人、與康有爲有二聖之目、康於民國六年、與張勳同謀復辟時、都人皆以『聖人不死、大盜不止』爲言、康聖人固又爲董聖人之前輩也、吳佩孚旣以董比孔子、康聖人、亦特致董一函、謂『公之榮名、與孝肅忠介、爭光日月』可謂推崇備至、說者謂『先聖後聖其揆一也』二聖氣味相投、自不足異、惟康以孝肅比董、（吳佩孚譽董、亦有『龍圖再世』語）是以董以聖人而兼包公、兩重人格、康聖人固猶不能及也、董聖人可與康聖人媲美、董包公又可與楊周公爭榮、蓋楊度曾自比周公、當時亦有楊周公之目也、又按康有爲於戊午二月五日、爲其六十生日、曾作一詩云『逋捕頻煩十死身、流離瑣尾廿年春、天乎百億萬千劫、丘也東西南北人、竟剩餘生睇花甲、或爲大事整乾坤、此關中國生靈命、醉酒高歌筆有神』詩意狂放、而『丘也東西南北人』句、以孔聖自居矣！

ミヤコノール
米阿叩諾路
最新高級淋藥
◎患淋病者之福音!!!
淋病之聖藥『米阿叩諾路』（ミヤコノール）出現矣！
因服用本藥而治愈長年病苦人士之勸告、對一般開始發售倘患本病人士、早能服用『米阿叩諾路』必能立奏痊愈、淋病斷非不治之症、如服用『米阿叩諾路』、絕對安全、而奏效神速、
適應症　淋病、消渴、淋毒性關節炎、攝合線炎、睾丸炎、
定價　二圓　三圓　五圓　七圓
代售處　奉天
北市場 贊育醫院　小西關電車路南 東北春大藥行　城內鼓樓西路南 金城大藥房　城裡中街路北 中法大藥房　城裡中街路南 大德生大藥房　城裡鐘樓南 中西大藥房　城裡鐘樓南路東 大成藥房　城東華門 同仁藥房　城裡中街路南 大成藥房
洮南縣興隆街 陳記大藥房
小西關路南 中央大街 永和堂大藥房
發賣元　東京 大阪　木村商會藥品部　奉天加茂町十六番地

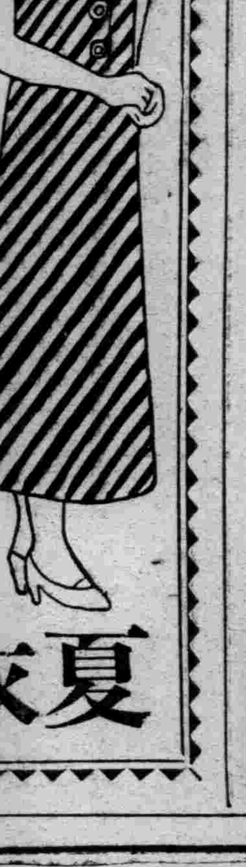

夏衣
男・女・小孩服　各色各式各樣
近代科學裁製品
輕涼好　敝號貨多是現成品　質價均輕不用說至於裁製適身無異定做人人皆滿意
奉天春日町一番地　橫濱商行

瑞士紐魯克斯 維爾頓 總廠
今由瑞士運到大批維爾頓 紐魯克斯
紐魯克斯　機件堅實　分秒無差　選運名馳　不怕震盪　外觀趨時　價格低廉　試購便知　新界[illegible]　風行全世
各種樣式精美手表本廠爲擴充營業起見對於貨品項選擇機件堅固計時準確價格低廉故以推銷代理家歡迎主顧
奉天 新京　中谷時計店

矢野愛犬病院
狂犬病・犬瘟病豫防
斷耳・斷尾術・皮膚病
奉天紅梅町二三

皮膚病新藥
妙治水
脚氣的特效
總經理奉天小西關大街
大同大藥房
電話滿日四三三九 二二六五
各國有名的藥廠出品的批發

借錢廣告
▲營業科目
按日貸欵！
抵押土地
建築貸欵！
土地建物賣買
▲懇切周到嚴守秘密
奉天日本站松島町一二
吉川

遞律彼岸電氣留聲機
斯界之大王
『四球式』三六圓起
『八球式』二八五圓止
…其他無線電話受信機各種—著名無線電話
商店均有出售
付配線圖　贈呈型錄　郵券四錢
遞律彼岸受信機製造元
山中電機株式會社
奉天出張所
加茂町五番地
電話五四四七番

日本政府特許
自動鉛筆
本自動鉛筆之特長
本品乃由特種裝置之自動連續而出之鉛筆無替鉛條之煩一捺上蓋即出分許絕無妄爲萬人必攜帶之筆也
PAT. 93850
PAT. AP 42470
東京國譽印刷株式會社奉天出張所

殺菌止淋丸
一經服用直達
尿道止濁定痛
本劑對於淋濁各症、可謂絕對有效、主治各種急慢性五淋白濁、以及由淋毒引起之合併症、如副睾丸炎、攝護腺炎、及女子淋病、凡他藥罔效者、服本劑無不立奏奇功、其主要作用爲殺菌、利尿、鎮痛、消炎、收斂、止淋、服藥之後、直達尿道、如急性淋之劇烈症象、能迅速緩解之即頑固之慢性症、概於一星期內、亦能漸趨良好、洵屬極優秀之治淋特效藥也、定價、每小盒現大洋一元、中盒二元、特號大盒三元、另備說明書、郵票即奇、外埠函購、郵費不加、但信件必須掛號、以免遺誤
奉天大西城門外電車站　英美大藥房啓

治淋名藥
哈郎淋濁丸
大連　順和公司

歐美生乳藥
有兒無奶其母必憂
但世有生乳、强身、補血之妙劑
此劑爲何、即歐美生乳藥也
藥盒印有飛艇爲記
『謹告假冒』
定價每瓶一元二角
總發行奉天鼓樓南　歐美大藥房西號

神皋雜俎

別錄

論明代小品文（上）　（劉大杰）

——明人小品集序

一般講中國文學史或是研究中國文學的人。都只知道注意漢魏六朝的詩賦。唐宋的詩詞。元朝的曲。到了明代。大家都認爲他是中國文學史上一個衰微的時期。以爲他的詩詞比不上唐宋。文章比不上韓柳歐蘇。便都很武斷地甚至於是很輕視地。把這一個長時代的文學抹殺了。直到最近的十幾年來。歐美的文學作品。一天一天地轉譯到中國來。才有人重視到明代的戲曲和小說。在從前。如琵琶記。牡丹亭。水滸傳。西遊記。三國演義這幾本風行天下的書。在中國的文學史上。並沒有佔多少地位。

講到詩詞古文。明朝是確實比不上他從前那幾個時代的。但是。文學這種東西。中國同外國一樣。一個時代有一個時代的政治和社會的環境。因這種環境。便產生出另具一種特色的文學來。我們不能因爲那種種類和性質的不同。便武斷地去判定這個時代和那個時代的文學的價值的高下。

我覺得。在明代的文學裡。具有特殊的個性。而眞能作那個時代的文學的代表的。是戲曲小說和小品文這三樣東西。戲曲和小說。近代很有些人討論過。我今天想談談明代的小品文。

小品文。在中國是一向被人輕視。往日的時候。似乎是沒有把牠當作文學作品的。可是在外國。牠卻有悠久的歷史和堅定的地位。如南布(Lamb)柴司脫頓(Chesterton)諸家的小品文。我同着英國那幾位名家的小說戲曲。是一樣地愛讀。所謂小品文是什麼東西呢？廚川白村氏的解釋最好。他說。

「如果是冬天。坐在火爐旁邊的靠椅上。在夏天。披着浴衣。飲着茶。隨便地同好友閒談。將這些話照樣地移在紙上的東西。就是小品文。興會來了。也說些小小的道理。有幽默。也有感慨。既有幽默有感慨。所談的題目。天下國家的大事不用說。還有市井的瑣事。書籍的批評。友朋的消息。以及自己過去的追懷。想到什麼就談到什麼。用即興之筆寫出來的東西。便是這一類的文章」。

中國過去的文人。大都是抱着『文以載道』的主張。寫文作詩的時候。都不會忘記詩序上所說的『正夫婦。成孝敬。厚人倫。美教化。移風俗』那些嚴正的信條。因此。像上面所說的那種小品文。當然是沒有多少人去做牠。就是有人做了出來。也自然不會受人重視的了。也就因了這個緣故。使明朝的小品文。在中國的文學上。長期地埋沒了。

明朝的文壇。自吳中四傑。至李夢陽王世貞諸人。大都是復古運動者。『文必秦漢。詩必盛唐』。是他們的口號。可是結果他們並沒有產生出來多少秦漢的文和盛唐的詩。也並沒有產生出同司馬遷陶潛李白杜甫同等的作家來。到了萬曆年間。是文學史家稱爲明代文壇最衰微的時代。不料在這個時代卻有一個新文學運動的興起。那就是公安竟陵派的成立。也就是小品文的黃金時代。（未完）

▲代郵　彭壽先生鑒。所詢『家貧無力市肉。割股爲母祝壽』新聞。係敝報松山分社來稿。殆無不實之理。請向該分社一詢可也。（記者拜覆）

勘誤　前(卅日)報從軍一文。文首所引之詩。第一句『琵琶美酒夜光杯』之琵琶二字。應作葡萄二字。合亟更正。

閒談

下班以後（三十二）　（小天）

▲我們當如何消遣？

書法在周宣王以後。我想當有極大的發展。史籀作了大篆。迅如鏤鐵。端姿逸潤。是不必論了。就是平王東遷時代。諸侯分政。家異國殊。字體也不能不有一點小小的變化。各國有各國的特色。我們要仔細看一看周代列國古物的拓片。似乎覺得有的地方。便與大篆不甚相同。不過迎着這等大勢而能把古文作了第二步改造的。只有李斯一人算是大功告成了。

李斯是秦國的丞相。他既有寫字的天才。又有始皇併吞天下的良機。他創的小篆既能簡當合度。而始皇志滅六國又要先謀各國同文。所以這等書法的改造推行。自然是極爲順利了不過。我們雖崇拜李斯書法的天才。認爲他是字體的第二個改革家。然而對於他屬行小篆。凡是不合秦國字體的。便奏請始皇一律禁用。與他建議燒了古書。竟令古字同時滅絕。這眞是他的一大罪過。我們此時不能不對他有一點兒的痛恨！惟獨李斯以其天才作成小篆。實開後來隸書楷書的捷徑。也許功可抵罪吧？

小篆形式勻整。姿勢方正。宜於刻石。亦易識辨。這是大篆所赶不上的。但小篆本是由古文大篆蛻化而來。蒙恬筆經說。『尙方大篆。字皆古體。莫測其文。斯遂刪其繁冗。取其合宜。參爲小篆。刻諸名山碑篆玉璽銅人等。』可見李斯輔政之餘。苦心孤詣。作成了這般美麗的小篆。眞是一個大書家、大美術家、而兼大政治家了。李斯之相始皇。確乎施展了他的雄才大略。燒書坑儒之外。又收天下兵器。鑄爲鐘鐻及金人。隨着始皇巡行郡縣。鎭壓人心。封泰山。禪梁父。刻碑歌功頌德。他這樣一作。在別的方面。是損失不少。但是小篆石刻的遺留。卻給我們不少研究秦時文字的資料。始皇既封了泰山。那上石刻當然不能少了。新論說。『泰山之有石刻。凡千八百餘處。而爲之識者。七十有二』。但現在我們所能看得並且知道是李斯寫的。就不甚多了。（未完）

生活人海

去施醫院　（李昌國）

當校醫驗完眼睛。全校議論譁然。不管你走到屋裡或院中。常聽到如此的講究。『迷士特劉你的眼睛好嗎？靡有什麼毛病嗎？』『迷士特王你的眼睛怎樣？有靡有沙眼？』『這眼睛可眞是大事。須好好保養起來。要不然着上沙眼。可不是玩的。那最難治呢！眞要得上的話便是終生治不了的病。因爲此種病。不易去根。表面治好將來害會犯的。你不信嗎？這是我聽見一個有名的西醫告訴的』。你三我四。在一個多少日子的歷程中。觸耳都是此話。於是每個人的心中。好似裝上小鹿。蘊藏着幾分的恐懼。平日本來是很好的眼睛。這時自己也覺得無把握。就是經校醫驗過。報告無病。還以爲不可靠。一定請了假。跑到大醫院驗驗。然後心中纔落底。

這是一二年來經了船來風氣的洗滌。國人漸漸知道了注意疾病。學校在每年裡。還要檢察一兩遍身體。等到去作事或升學的時候。首先要看看你身體的檢察書。如有宿疾或傳染病。那你就有滿腹的學問。七步成章。也得闊個愛莫能取。還是家裡蹲去罷！由此以來。無論誰都不願甘心當東亞的病夫。還是未雨綢繆。事前找個醫院瞧瞧吧！

在我們校裡。受沙眼害的。委實不少。還記得三十六級畢業後。中央銀行來了一紙聘書。請他們到行裡服務。但事前須檢察體格。然後才枉駕前去。那曾想經了兩個醫生的檢定後。竟有三分之一的落選。而惟一的癥結。就是所謂什麼Trachoma—沙眼。因此全校震驚。吱吱喳喳的講起『眞寃！由此一點小眼疾。竟將飯碗丟弄打了咳！……』親身喫苦的人。不消說一定加緊診治。就是旁觀的同學們。也無不打草驚蛇。都趕造成三窟吧！好免掉噬臍莫及呢！然而瀋市上的大醫院。眞不知無形中添了多少的主顧！

『李昌國檢驗！』這是校醫檢察體格時。訓育老師招呼我的名字。我便走上前去。坐在與校醫對面的椅子上。心中上下直跳。很怕有什麼毛病。存在我的眼裡。弄成個終生莫治。那校醫用兩個手指。將眼皮上下的一翻。不到半分鐘工夫。說道。『去罷！靡有病』緊張跳動的心弦。立刻肅靜下去。聽了那『靡有病』三字。眞較喫大餐。坐汽車。還要舒服。還要使你高興。好像得着破天荒的安慰了。可是在不久的以後。矛盾的心理。在方寸中上下的沸騰起來。自己問道。校醫那種掩耳盜鈴的驗法。能夠準確嗎？在幾分鐘間。要驗完多少個學生。不用說仔細去瞧病狀。就是用手指翻翻兩隻眼睛。四片眼皮。也得幾分鐘。要以此就自慰自恃起來。那簡直是自欺欺人。於是整個的心。被此種思潮包圍了。最後降服了。同別位同學。起了一樣的恐慌。認定校醫的驗過。無半分可靠性。

我生來最不願意去到醫院。因爲在那裡很容易看見人間最大的痛苦。面黃飢瘦的形色。悲苦呻吟的哀號調。破腐爛肉的病狀。觸耳接目。都令人驚魂駭魄。痛酸起來。又加我生成一付熱烈的同情心與神經過敏的感覺性。眶見這種人間的地獄。處處都要作成難過的材料。因此我認爲非去醫院不可。非驗驗我的眼睛不可的事。總是像搪差事似的敷衍因循。在前的恐懼心與現在的同情心。在腦海裡常常交戰。經過很久的時日。還是不分勝負。在此季開學的時候。我主意忽然決定了。那種恐懼心得到了最後勝利。同時理智又告訴我。在現在的社會。還講什麼同情不同情。你一個小學生。更不配來講。當你走到街頭的時候。看看那跪街的叫化子。他們每日所得到的幾個銅元。都是從步行的人。衣冠平常的人。手裡交到他們的。那神氣堂皇。嚇嚇可威。坐馬車的。汽車的老爺們。從不會跳下征車。大發慈悲。然而到了紙醉金迷的舞場裡。或酒綠燈紅的妓館裡隨手一擲。便得幾十幾百的番頭咳！同情心！爲什麼長在我的身上？假如挪到他們身上的時候。眞不知每年冬季裡。要少死多少個路倒呢！

由於鬧着眼疾。常常照顧醫院的劉君告訴我。『瀋市眼科最有拿手的大夫。要算施醫院的k大夫了』於是我打準定奪也要去那裡瞧瞧。在一個穹蒼盡碧。風光清新的早晨。我請了假叫輛車子。踏上往目的地底征途。那時東方已捧出太陽慢慢的往上直升。因幾天金風的吹拂。那驕陽灼人的烈光。早已宣告下野。從前人們最恐怕牠的炎威。不敢同牠邂逅。此時便大不然了。彷彿人人伸着脖子。像敎徒跪在耶蘇面前向他求點恩惠。極樂意。在牠的勢力下。當個寄生蟲。小風習習吹到面上。涼透心脾。瀋市經了一夜的洗刷。居然清潔了好多。決不像日中的濁氣沖天。煙塵十丈。賣豆付的。滿街上挑着賣。有時從雀籠的式小院子裡。跑出來一個蓬頭垢面的婦人。手裡拿着碗。似乎因賣豆付的喊叫。驚破了她們的甘夢。然而都市人們的生活晝夜顛倒的習慣。這就很能夠十足的表徵了。洋車不住往前跑我好像坐在搖籃裡上下左右的亂顛。有時竟離了座位臨起座中。但不久又落下去。心裏想道去日站的時候。怎麼有這種情形呢？不都是土層地面嗎？不都是在一個地球上嗎就是經緯度恐怕也差不多吧！（未完）

和大觀園菊詩　（實甫）

▲菊影和枕霞舊友

玉闌干冷露痕重。指點秋魂卍字中。仙子欲來偏縹渺。美人多病爲玲瓏。如煙如夢三生在。何色何香一笑空。曾敎鴛鞋親踏遍。斜陽黯淡月朦朧。

▲菊夢和瀟湘妃子

滿身花影壓來淸。半晌模糊半晌明。午榻暗通三徑路。秋衾親證一宵盟。遊仙事香燈能記。踏月人歸屧不鳴。掃地焚香眞澹絕。夢回徐勘古今情。

▲殘菊和蕉下客

晝閑如水記曾歆。金粉飄零又一時。殘局樓臺紅夢了。餘生霜月縞衣披。縱饒冷蘂留難久。轉惜靈根謝太遲。留得高名堪慰藉。清香終古令人思。

雜說

何謂幸福　（知新）

『幸福的人生。是時常留一分希望在明天。』

起先我并不十分相信這句話。因爲當日自已是在幸福當中。於是乎就不相信幸福以外還會有人。今日自己失了明天的希望。才知道今日這光景是痛苦了。

其實這裡所謂的幸福。并不是生活上享到的優越。也不是清閒。更不是女人。因爲這些。都沒有明日存在的價值的。要算『希望』。然而『希望』着什麼呢？希望着高官厚爵嗎？希望着財帛進門嗎？都不盡然。

這種『希望』不僅是一般人。尤其是小孩子。他們的希望只是自已的風箏明天能放得特別高。然而。只這一點兒念頭。於是他便幸福了。吃飯。睡覺。沒有一時一刻他不是懷念他的希望。儘管試驗失敗了。總歸試驗前他是幸福的滿肚皮熱火的。

不過四十歲以上的人。十個便有十個失了這分希望。失了這分幸福。一個不如意。加倍煩惱。他們於是乎『三餐白米飯。一陣黑甜鄉』。日復一日的下去。成功一批死人。

處於今日的世界。唯有『有希望』。能自信。不自滿的人會得生存下去。同時談到整個民族也是如此。所謂。能不滿足。能求上進。我平常愛在生活上找缺陷。於是我時常懷着『希望』去塡補。而今。自已不去找尋缺陷了。自己沒有希望了。自已發現了這才是無上的痛苦！

東渡日本見學日記（九〇）　（富曉普）

本晚宴會。不止爲歡迎。尤含有懇求諸君爾後不斷的關想在滿洲的朝鮮人民。斯敝人最希望的！

日滿親善一層。自不屑敝人再說。諒諸君已能充分認識此次道經京城。得能晤面。這也是表示親善的一種很好機會。惟盼諸君回到滿洲盡量宣傳日本朝鮮對于滿洲的情形。

不過酒肴粗草。而請諸君原諒。舉杯恭祝日滿前途日進良好。并祝諸君健康。

于司令官答辭。

敝人等承總督預備豐盛宴席的招待。不勝感謝之至。憑着火車看去。祇見朝鮮商興于市。農興於野熙熙樂樂景況。足徵總督治理之成績也。以後滿洲承日本指導援助。當必將得良好效果。

由朝鮮總督官邸辭出。到旅館即摒擋行裝。隨後即乘自動車赴車站。搭十時許車向奉天出發。總督代表及軍司令部一切僚屬。皆集於車站送行。迨汽笛一鳴。鐵輪疾轉。而已與京城作別矣。

十一月廿日——安奉南滿——歸還（安奉—南滿—途中）

新京—早六時抵新義州。地隔鴨綠江與滿洲之安東相對。鴨綠江上建有極大的兩國橋。亦係東亞唯一之回轉開閉的大鐵橋。以通輪船之出入。在晨光微明。朔風颼颼中。火車轆轆通過。橋上的燈放着冷淡的光輝。江內的帆船靜悄悄的泊着。現出冬天的早晨寂靜的景色。過橋步入國境。到在安東車站。有奉天安奉地區赫旅長。及安東商會會長等到車站上歡迎于司令官。少時車開。看那沿途山上。全蓋着微雪。隔着千餘里就如此懸殊。這也是滿洲大陸氣候寒冷一個表徵。午後一時許車抵奉天有很多的人蜂擁的到車近旁。有歡迎于司令官的。也有同行諸君的家族朋友。特來車站看視的。皆充溢一種喜氣。這也是聚散上所必有的現象。因爲由此須換南滿車。得等候一個多時間遂到頭等候車室內。一般歡迎人等。將我們包圍。不住的詢問東渡經過情形……

南滿車快要到了全都到站台準備着上車。忽的舍弟。匆匆赶到。並携着一個衣包交付與予。並向予問過旅途上平安……詢得家中景況皆好。予也頗放心。乘三時鳩號列車。向新京出發。佐久間少佐特召劉參謀長及予慰問我兩人旅程上勞苦？及見學經過感想。一種殷殷厚意。深使我等感激不置！（未完）

哭同仁邸地三先生　（孟伯蓀）

甲子聯唫始識公。人生聚散感匆匆。君原落拓雲中鶴。我亦飄零雪裏鴻。驥足當年空塞北。瓌瑰從此老遼東。拋殘伐木嚶鳴淚。暗淡燈光一穗紅。

猶思臘砂話纏綿。惜別曾邀過酒筵。轉眼詎知成永別。捫膺直欲問蒼天。精魂入塞知何世。宿草黏天痛此年。酒灑郊原勞夢想。紙灰飛去更凄然。

衛生

主要食物良否鑑別（四）　（郭仰山）

（己）　牛乳之良否

欲精密鑑別牛乳之良否。必須用一定之器械及試驗藥。一般人不易施行。茲略將鑑別之要點述之如左。

試將牛乳滴落於指甲上。作球狀者。爲鮮良之物。若滴下後。即流落者。爲不良之物。或用茶盃貯清水。將牛乳滴落其中。其直沈水中者爲良品。其不沈下而即瀰漫開散者。爲不良品。

新鮮之牛乳。有兩性之反應。即試以青色之試驗紙變赤色。同時試以赤色之試驗紙變赤色。然試以赤色之試驗紙則不能變爲青色也。

腐敗之牛乳。多作水狀。其表面有絮狀之凝固物。嗅時作醋味。煮熟後。有一種如葛粉之凝固物。此種乳汁。已不能供飲用。

（庚）　牛酪之良否

純良之牛酪作淡黃之卵色。在普通溫度中。常保有柔軟之狀態。油亦不濃厚。易於切開。且味香適口。入口中覺輕軟不膩。易於溶解。水及鹽分甚少。

人造牛油。因有着色。故黃物中略帶赤色。溫暖之則濃質軟。冷卻之則固結如蠟。無牛酪特有之芳香。味亦不美。且有不快之臭氣。入口後不即溶解。時有硬塊附齒。水及鹽分甚多。

（辛）　飲料水之注意

以試藥試驗飲料水時。必須有相當學識及經驗。且須準備有一定之器械與藥品。普通人頗不易行。茲列左記諸項。如有疑點。仍延專家爲妥。

（一）清濁　無色透明而用澄清者爲佳。若有混濁則不可作飲用。

（二）沈澱物之有無　如上所述澄清之水。久置之如在器底發見沈澱物時。亦不宜於飲用。

（三）臭氣之有無　純良之水。完全無臭。若少有臭味。即不足供飲用。欲察覺其臭氣時。可將冷水煮溫。則其臭味較冷者更易辨識矣。

（四）味　良水無味。而有一種清凉快爽之氣。其作土臭或呈礦味者均不適飲用。

（五）硬度　所謂硬度者。即視水中所含之石灰及苦土鹽類分量多少而定。德國規定。水百分中含一分者爲一硬度。逹二十硬度以上者。即不供用。測量此硬度。甚爲煩瑣。通常多以肥皂滌之水中。其易起泡之水。乃軟水。可供飲用。其不易起泡者即係硬水。不堪飲用。

（六）夾雜物之有無　低地之水或隣近廁所之井水。往往含有亞硝尼亞。硝酸。亞硝酸。硫化水素等有機物。多有害。不可用。

水中時常含有原蟲。病原菌及其他之有害物。故生水不可隨意飲用。

八〇一二六。滿洲醫科大學

社會小說　財色婚姻（廿九）　（儒丐著）

五、愛根初萌的情侶

他們喜喜歡歡的玩着。大人們一邊監督着他們。一邊談話。提到現在的新風氣。舊家庭的婦女。自然有好多不表贊同的地方。就拿自由結婚說吧。現在我們也見慣了。也聽慣了。可是這個名詞。乍入北京的時候。雖然麻醉了不少的青年男女。可是有點根基的舊家庭。都聽着刺耳。拿來當新聞說。便是較比有些新識的半新半舊的家庭。別的事固然都有了通融。惟獨關於婚姻問題。依然是牢守舊規。若是在婚姻二字上面。加上自由一字。他們便覺得奇怪萬分了。如今這幾位良妻賢母。便提及這個問題。在夫的夫人說。

『我活了六十多歲。眞沒聽說過婚姻怎樣自由呢。這不是混沌了麼』。

程夫人說。

『不用說你老人家這大歲數。便是我們也聽着新鮮。我的孩子。將來我可不能敎他們自由。必得聽我的。若眞那樣。豈不是沒了世界！』

良妻賢母們這樣談着。自然他們人人心目中都有一個理想的抱負。好似未來的佳婦愛婿。幼苗一般。正在他們手下灌漑栽培着。那里知道。時會和潮流。就如天降凶災一樣。不但良妻賢母的脆弱志願。奈何不了天降的凶災。便是老大的一個國家。被潮流所激。也能變爲白地。現在的世界。就是輾轉啼叫於潮流之下的。不幸的人類。爲潮流所驅使。瘋了一般去殺人。也有綿羊一般。只等挨殺。至於個人的行爲。爭扎於財色之間。顚踣於名利之下。大抵啼笑皆非。心身交瘁。甚至短命夭折。哀號慘死。一言以蔽之。潮流殺人而已。（未完）

瀋陽電影院

九月二日至五日　星期日至星期三

蘇聯無敵有聲巨片
打倒一切鴛鴦蝴蝶的愛情巨片
這是一套有生命力的　初偉作
片裡顯示我們的是！
蘇聯十月革命後怎樣解決
幾個當前問題—

路線居住
兒童失業問題
乞丐安置問題
工業復興問題
社會治安問題

蘇聯初期五年計劃的片鱗段爪

○這片并不含有任何宣傳性質不要誤會○

自今晚起敝園營業時間變更如左

晝間　午后六時起　午后八時起　音樂隊演奏金拾錢

夜間　午后八時起兩音樂隊演奏

歐麗園跳舞場

自九月一日(星期六)起
變更營業時間　開始晝間營業

晝間　六時—八時

◎全舞女總出場　最近來奉之新舞女亦皆盛望諸君駕臨！
◎日本人菲律賓人之兩佳絃音樂隊、交競大演奏(不使用留聲機唱片)
◎而且特晝間券請來跳舞

奉天會館

中秋佳節預選
天一影片公司今年代表作　全套歌唱有聲巨片
『啼笑姻緣』作者　張恨水　原著
歡喜寃家
陳玉梅傑作

漁光曲
『漁光曲』影片在上海沒有公映、漁光曲的唱片已銷去十幾萬張

霍亂一症 兇猛似虎
喪人性命 猝不及防
唯兜安氏霍亂吐瀉聖藥
可以治之各埠藥房均有出售

注意

去年本公司該藥供不應求存貨告罄今年請各經售家多購以應市需顧客尤須早日購備方可高枕無憂切勿誤服他藥視性命如兒戲

上海江西路四八九號
兜安氏西藥公司謹啟

一健康 二健康
健康健康因健康
問題發生種々理由
請不顧理由祇飲赤玉
實現惟在實行耳

補血 強壯

赤玉牌葡萄酒

第威德潤腸丸

有平肝潤腸開胃之功效

此丸藥性溫和老幼咸宜有平肝潤腸開胃之功效凡患便閉或大便無常者服之尤見靈效服後既不腹痛更無猛烈冲瀉之弊

各大藥房均有出售

佳餚滿桌 尚嫌乏味

清血解毒 喜肥力

凡人之生長皆賴乎血液之週流而血液之週流乃所以健康肢體舒展氣管之關要也故血液稍有虧損體質因之衰弱敵染力繼之而減少外毒遂乘虛而入即醫書所謂血勝毒則敗之血敗毒則勝之實斯理也然毒性不一毒質各異論毒之最烈者莫甚於花柳毒也輕則害及終身重則傳遺後嗣設治之不善即有性命之虞凱輯氏兄弟大醫生洞覩斯情實難袖手故採選上等清血解毒藥材經專門化學藥劑師提取精液毫無雜質藥性溫和而不猛效力宏富而不燥為違和者易於飲服實係清血藥之一大王也凱輯氏兄弟大醫生聖藥喜肥力係清血解毒無上之佳品此藥功能清理血液洗除週身之濕毒及諸種潰瘡使病者添置白血球增加敵染力發達筋肉活潑血液專能滅逐毒質使毒循序而出不遺根基凡服此藥者定能脫離病域而登壽世非虛語也

凱輯氏兄弟大醫生內服清血解毒喜肥力

主治 清血解毒除濕化瘤。皮膚斑點梅毒瘋瘡。骨節疼痛。癱症背瘡喉鼻腫。升頂歸後。梅性疥瘡。滑濁腳氣。毒性結核。軟硬疳疾。血分不清。虧氣虧血男婦各種。瘰癧及婦女花柳梅毒疾。或毒性。不孕或因毒閉經。或梅毒化胎。或子宮作潰。或毒串終身不孕。赤白帶下月信差前差後或終日淋漓不止。以及脫落毛髮。頑毒痔瘡喉痛音啞。毒染耳聾。或梅毒入骨。一經服用。百毒俱消。血液立清。元氣恢復身體繼之而壯設無病用之預防。或疏似之毒症。及直接傳染。間接傳染。均可服用。故西人每以凱輯氏兄弟大醫生聖藥喜肥力均贊為清血解毒誠哉斯言也。

中華代理店

新京 義和謙　新京 耀廷藥房　新京 五洲藥房　新京 中西藥房　新京 中法藥房　新京 泰和祥　新京 天保堂　新京 天和堂　新京 大千藥房　奉天 五洲藥房　奉天 新新藥房　奉天 金城藥房　奉天 中西藥房　奉天 同德藥房　奉天 恒濟堂　奉天驛 廣濟堂　大連 德記全棧　大連 德記西棧　大連 同德藥房　大連 康德記　大連 廣生堂

大連 華泰藥房　大連 華西藥房　四平街 天德堂　四平街 和發瑞　四平街 德慶興　農安縣 德泰增　双城 永德堂　阿城 義昌永　阿城 永德堂　烏珠河 恒盛元　一面坡 永生大藥房　一面坡 玉盛隆　一面坡 德和鋌　寧安 大和堂　同賓縣 興順宏　巴彥縣 長發福　安達站 同仁堂　佳木斯 德慶宏　韋沙河 德增和　勃利縣 世慶宏

梨樹鎮 世慶同　蛟河 義和隆　蛟河 義盛興　下九台 世益昌　下九台 裕豐和　敦化 中西藥房　延吉 全泰恒　林甸 慶源和　泰安鎮 華西大藥房　富錦 和發廣　甜草崗 慶源增　四平街 裕豐昇　四平街 天益堂　安東 福興堂　安東 益增遠　安東 瑞祥泰　安東 大生東　山海關 公和祥　山海關 謙復㮚　綏中縣 東和堂

興城縣 增壽堂　義縣 增盛號　北票 廣育堂　錦縣郭 福金生　錦縣韓 福金生　錦縣 福隆永　溝帮子 廣生堂　新民縣 新發德　新民縣 大德藥房　郭家店 東昇和　郭家店 德慶亨　范家屯 天德慶　范家屯 天德生　公主嶺 三合德　公主嶺 德泰祥　昌圖 德泰玉　昌圖 興順福　昂昂溪 德泰魁　昂昂溪 大德堯　通河 和發謙

克山 德興祥　穆稜縣 仁華永　樺皮廠 天一興　磐石縣 福興順　青岡 增興裕　安達縣 錦和盛　海倫 久遠長　海倫 復泰義　海倫 仁和順　綏化 德合祥　綏化 德衛恒　綏化 聚合盛　海拉爾 天德堂　滿洲里 興順公　海拉爾 興順會　呼蘭河 德興恒　呼蘭河 永德堂　拜泉 吉慶昇　開原 全生堂　開原 德祥厚　開原 德泰臨

西豐 興順和　西豐 德聚成　西豐 積盛興　鐵嶺 和發久　鐵嶺 德順藥局　撫順 信仁堂　撫順 德泰興　本溪 慶和成　鳳凰城 太和生　遼陽 天福順　遼陽 咸春堂　遼陽 東英藥房　遼陽 義和堂　海城 大生永　海城 和發福　海城 德興長　大石橋 衛生復　營口 中西藥房　營口 洪春堂　蓋平 咸春堂　熊岳 新泰興　瓦房店 康德記

晉蘭店 志義成　吉林河南街 華泰西藥商行　江省南大街 泰華西藥商行　晉蘭店 新志義成　晉蘭店 康德記　晉蘭店 集義生　皮口 集義生　金州 志義成　旅順 天德堂　旅順 大德堂　八面城 和發增　鄭家屯 廣生堂　鄭家屯 東英大藥房　通遼 德慶會　通遼 和發藥局　洮南 永和堂　洮南 永茂元

洮南 和發順　洮南 德慶仁　黑山 華英藥房　新立屯 德裕慶　新立屯 大德興　彰武縣 積慶昌　盤山縣 永和堂　海龍西 永順長　西安 春華醫院　朝陽鎮 義合泰　朝陽鎮 德慶通　張家灣 德泰增

設無處購者將錢寄至總發行所哈爾濱道外泰華西藥商行立即奉上不悞

CLUB

雪花膏 牙膏 香粉 香皂

雙美人 固拉普

東防衛地區治安宣傳工作 放映電影三十天

【吉林】吉林東防衛地區治安維持會、爲宣傳治安工作、特定自九月一日起至卅日止、在省城及近郊各適當地點、舉辦活動電影宣傳會、先于三十一日夕、假省立女子中學試驗放映、并邀集歷次各說明人員到場參觀、取備担任講演之資料、茲將其每日講演地點及說明人員錄下、

月日	地點	說明人
九、一	警務廳	胡大清
九、二	同右	同右
九、三	同右	同右
九、四	警察廳	同右
九、五	同右	同右
九、六	警備司令部	
九、七	憲兵訓練所	
九、八	教導隊	
九、九	吉林醫院	
九、十	吉林醫學校	
九、十一	省立一師	鄭海瀛
九、十二	市立第五小學	楊荃宓
九、十三	織女中學	南廣福
九、十四	省立一工	唐恩祿
九、十五	市立中學	楊荃宓
九、十六	鮮人小學	
九、十七	省立一中	張德春
九、十八	師附小	常鳳閣
九、十九	省立女師	趙恭福
九、二十	省立女中	孫宗堯
九、廿一	市立十小	楊荃宓
九、廿二	市二十小	同右
九、廿三	日本小學	
九、廿四	文光中學	趙恭福
九、廿五	民衆教育館	劉茂林
九、廿六	工商會	劉茂林
九、廿七	新站	
九、廿八	同右	
九、廿九	同右	
九、三十	同右	

其放映之活動電影(一)漫畫動物大運動會、(二)日本松竹新聞、(三)滿洲國之眞髓、

稅務新木稅減收 召集會議

【吉林】吉林稅務監督署新奉中央財政部令核減征收木稅、已經令各省照辦、該署劉署長奉令、爲徹底改善減収討論辦法、電召出產木植地方之稅捐局長開會、到者舒蘭稅局、王寬英局長、敦化李局長、樺甸張局長、蛟河唐局長、延吉稅捐局長、省城木稅張局長、烏拉街趙局長等、於月之卅日、在稅署新建大樓中、開會議討論木稅征收法、以前吉奉木票最重、並且分爲山分木木植票費五厘雜欵木稅五項、如價值百元之木、須繳稅三十元以上、可爲重矣、現開第一日會議結果、將雜名完全改爲一個木稅價假百元者收十元、計減去五分之三有餘、此事實行、木業大爲便利、八月卅一日、仍行會議、九月一日、討論實行手續、並改革征收章程印製成册分發各稅捐局知照云、

組織漂流木委會

【吉林】吉林松花江上游水上警察局馬局長、爲對于漂流木之處理、調査方便起見、特准許日滿木業在東大灘、組織日滿漂流木保管委員會、須發小官印一顆、名日(日滿漂流木保管委員會之章)、已經正式成立、進行調査打撈漂流木、負保管責任、派員分赴上游哈達灣九站一帶、調査漂流木如有毀壞者、報告水警局、轉送法院、以憑估處罪云、

水警局委任科長

【吉林】松花江上游水上警察局新任馬局長、以前任課長均已請長假、因恐悮要公、特委任孫殿玉爲督察長、文連山爲司法科長、吳車五爲保安科長、王喬黃爲警務科長、衛生科長暫行以代理者負責、以下舊有人員未離職者、仍行完全任用云、

滿洲化學工業 招考各部工人 着着準備不久便開辦

【大連】建設以來、已經年餘之滿洲化學工業會社、諸種設備、着着完成、現在工場內之組設、亦將完竣、不久便正式開業、刻間正在召募職工中査該工業、設於大連對岸之甘井子、開業後、不惟該地方藉以繁興、即無業之日滿人民、亦皆得以就職、實爲一般之期待云、

連埠放送局 變更放送時間

【大連】滿洲電信電話會社自創立以來、已滿一週年矣、藉此機會、爲期各項改正之完善、及營業之向上計、定九月一日起至七日間、在大連放送局內、由全部局員總出動之下施行左列之壯舉、期謀營業之改革、

一、故障受信機之無費診斷、(修繕)自九月一日至七日間對於一般受信機之損毀處、予以修正、

二、變更放送之時間及放送事項、自九月一日起、增加放送之次數及變更放送事項、

自動車株式會社之風潮 全體運轉手罷工 並開友愛總會協議對抗策

【大連】大連自動車株式會社運轉手組織之友愛會、前雖有動搖之勢、但友愛會側、向會社當局提出左列二條、

一、自由購買汽油、

二、減去車庫費、

此外尚有四條之要求條件、旋均被會社駁回、此後友愛會對會社方面極度硬化、因而友愛會側、遂自一日午前十時、在老虎灘靜浦海岸開臨時總會報告至今之經過、同時協議今后對策、此勞資爭議、於仙石友愛會長以下市內各車庫運轉手二百餘名、取罷工形勢、集合之汽車約百五十輛、如斯在連自動車會社內鬱積之運轉手對會社暴發不平、而展開在大連空前之鬪爭云、

關東廳改正 州內船籍令

【大連】關東廳爲謀船舶之安全、定制船舶安全法等情、決自本年十月一日起實施之、關東廳藉此法規實施之同時、決將關東州內之船籍令、全部從新改正、經二個月之間、在大連海務局內、忙作改正之原案、至八月二十九日已行完成近日出提于主管之當局、仰爲裁可云、

貨客時間改正外 運轉直通列車 來月繼開現場主任會

【大連】滿鐵鐵道部、準於今秋沿線列車時刻改正之際、各驛間之旅客及貨物列車、全皆增加至關於旅客貨物列車之發到時刻、前已決定、而貨物列車之時刻、亦應速行決定、故定於九月七八兩日間、召集各事務所車長以及各現場關係主任等、開催協議會、後繼於十十一日、開催各現場及轉內主任會議、藉定具體的計劃、聞滿鐵鐵道部本年自改正貨物列車之時刻後、大連齊齊哈爾間、及大連哈爾濱間(經由拉濱線)、開始直通列車之運轉、此外安東之通關手續、亦行以徹底的改正、日滿直通貨物列車之所需時間、按二十四時乃至十二時之譜改正之、是以今次之會議、按貨主側之便利、而改正共宜之時刻、因之各關係方面、無不期待中云、

日滿無線電話 第二旬之成績 一月平均二十三通

【大連】日滿無線電話開通以後、最初十日間之成績、堪稱良好、惟第二旬間、稍爲低下、即以三分間之通話時間計算之、由滿洲發信共百八通、由日本發信共百十九通、合計十日間二百三十通、每日平均通話二十三通、今後秋景晴涼空中狀態、漸行良好、故通話時間及成績、必收倍佳云、

夏家河子 避暑海浴統計 七八月間十三萬人

【大連】夏家河子海岸、稱爲旅大二市之世外桃源、本年又新設海浴場、入夏以來、前往海浴及避暑者、趨之若鶩、日下雖至初秋、又有釣魚之人、大連驛旅客係之調査、七月一日由大連驛赴該海岸者、計二二七名、至同月二十六日、又增至六五八〇名、爲本年之紀錄總計七月中、八三三三三名、入八月以來、每日最多者爲十二日之五七六二名、平均每日二〇〇〇名、至八月二十九日共五四六五名、統計本年七八月間、共遊暑釣魚及海浴旅客十三萬七千餘名、較之去年同期之十一萬名、尙增加二萬七千名、本年夏秋間、夏家河海岸之熱鬧、由此可知矣、

游動警察隊 東路剿匪

【哈爾濱】北滿鐵路東段哈綏路綫、經過之地、多係山深林密、曠野廣場、故匪徒易於匿跡、乘機滋擾、或晤拔道釘、或拆毀路軌、以致火車通過之時、偶不留神、即發生顚覆之禍、脫軌之事、入夏以來、因青紗障起、樹葉封山、山內股匪、猖披尤甚、破壞路軌、傾覆火車之事、屢見疊出、而匪徒趁機搶劫、綁擄人票之舉、亦屢次發生、不一而足、惟以地勢險要、草木蔽山之故、匪徒易於匿避、有所憑藉、値每一事件發生之後、官兵往剿、匪即引避、以俟官兵撤退、則匪等故態復萌、滋擾如故、此等行爲、不惟損失旅客之生命財產、亦且妨害國際交通、況近據官方偵察所得、此等破壞鐵路交通之匪徒、並非如專以劫掠財物爲目的之普通股匪可比、內中有第三國際之陰謀、指揮於其間、實行含有其他重大意味、如不急加援剿、從速消滅、殊不足以弭隱患、而保安全、因此當局決定、對於北滿鐵東部哈綏路綫內之股匪、無論人數多寡、股帮大小、一律徹底剿除、以期肅清、而維交通、惟以當地各該段護路軍警均負有保衛防匪之責、不能遠涉長途、向山裏進發、根本搜剿、據是決定調哈爾濱游動警察隊、開往山裏負責肅清、以首先消匪患、該隊官兵、於今日(三十一日)、午前、由哈出發開往東山裏、諒彼跳梁小醜、不難一鼓蕩平也、

師中週年紀念放假

【鐵嶺】縣立師中校、於九月一日、爲成立二十週之紀念日、循例放假一日、並舉行隆重典禮、各教員講演畢、假該校公宴云、

省二師校 民衆學校招生

【鳳城】奉天省立第二師範學校、附設民衆學校、招生免收一切費用、老幼都可入學、教授國文算術、修身日語、珠算等科一年畢業並發給證書、校長張乃會、爲普及貧民教育計、特在該校附小附設民衆學校、刻已創辦妥協、滿街張貼廣告招生云、

孔學會將成立

【鳳城】奉天省孔學會、於各縣均設分會、惟鳳城尙未設有分會、總會特派該會幹事傅某蒞鳳、當與縣公署教育局接洽妥協、於月之二十五日、在縣署會議、選舉正副會長、遂由各界首領、推舉縣立中學校長李孚心爲正會長、省立二師校長張秀亭、女學校長孫西山二人、爲副長、會址暫設教育局舊址、不日即行成立云、

實業廳派員調查 馮庸財產

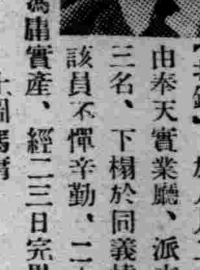

上圖馮庸

【北鎮】於八月二十六日、由奉天實業廳、派來調查員三名、下榻於同義燒鍋院、該員不憚辛勤、二十七日實行工作、調査馮庸實產、經二三日完畢、回奉返廳、報告一切云、

大安丸汽船沉沒 乘客百六十三名 生命絕望?

【安東】大安瀛船所屬船大安丸(六十噸)、三十一日正午航行大孤山入口中突然因受橫波浪過大之害、船身沉沒、船客百六十三名、殆在絕望之中右之內大部分爲滿洲國人、接急報安東航政局、向旅順要港部、要請驅逐艦派遣前往、

救出廿三人 餘皆溺死歟

又訊、前報在大孤山入口、因遭激浪而沉沒之大安丸、曾滿載乘客一六三名(內有日人一名)、但至今被救助之人員、而經海邊警察隊之手者、僅乘客十七名、船員六名、其餘是否因急流冲去、或全部溺死、尙未可料、船員有船長山崎都三郎氏以下九名、按大安汽船會社、乃爲開拓鴨綠江之水路、以日滿合辦而創立者、始由今春開始事業云、

檢察妓女成績

【吉林】吉垣之妓女檢察、由康德元年一月開始檢察、至今六個月有餘、每月檢查有病者、在診斷上有合格字樣、健康者印合格字樣、由大馬路上福乘醫院德勝門外葵馥醫院受檢、茲將六個月內、數目調査列左、

月	東關	西關	病者(東關)	病者(西關)
一月	三二四人	三三四人	一二人	一一人
二月	三一一人	三一三人	二五人	一九人
三月	二九五人	三一八人	三〇人	二五人
四月	三二四人	二九九人	三三人	一三人
五月	三二六人	三〇五人	二七人	一四人
六月	三四九人	三二二人	二〇人	一一人

哈市將實現之中央批發市場 黑幕竟被揭穿 用蒙蔽欺壓手段造成 不平者代表晉京請願

【哈爾濱】關於中央批發市場設立之旨趣、及其經過各情形、業數誌前報、不意該案正醞釀於最近之將來、使其實現中、於前數日、因分配股票不均、竟惹起滿方鮮果業數家之反對、繼之、上蒙蔽實業部市公署、下壟斷多數商民之福利、而經利己之三四人、造成之黑幕、竟被揭穿、近經反對之鮮果業十餘家、聯合起來、除分向在哈警察廳特務科、日本憲兵隊、日本領事館、日本警察署、市自治會、及有直接關係之市公署、分別將事實之經過辟請備案、及呈遞請願書外、又推定代表數人、於月之卅日首途赴新京實業部呼籲、事實之推移、記者以有關於全哈市鮮果業、青菜業乾菜業魚業之生死、特向各關係方面、探詢事實之經過、謹將所得、分別縷述如左、

事件之原起、係於六月下旬有日方鮮果組合經理日人□□赴滿方業鮮果業者沿門勸告謂市公署將組辦中央批發市場、使鮮果業及青菜業乾菜業皆加入、改爲日滿市官商合辦、再由市署、備此借欵、投入、其當時、各鮮果業、以突如其來不明眞像、皆無任何表示、經過若干日後之七月二日、日方鮮果組合經理□□、特假市署名義、用電話通知滿方各鮮果業、假滿方之鮮果代理店同業公會會址、召集會議、到者滿方十三家、市公署、由里地辦事出員席、當由滿方鮮果同業公會會長唐俊三、首先發言、謂市署找本人至署內、商洽數次、認定本人爲同業代表、商議合辦中央批發市場、繼由代表市署之里地氏、說明市政當局奉有新京實業部令、急速成立中央批發市場、由市署備得現欵若干、並准許原有各營業者、以營業權利加入、充作股本、作爲日滿市官商合辦之事業、繼由皮夾內取出公文一角、謂此係實業部與市署之命令、既未宣讀命令之內容、又不令大家觀看、而於一轉瞬間、又收入皮夾內、當場各家代表、既無表示、又無解答辦法、遂無結果而散、繼又由唐俊三招集會議兩次、大家認爲市場如此開辦、各家之善後、將如何處理、如各家所賠出之外欠、共約四十餘萬元、急切追討、絕不能如數催齊、若緩之、則本身之欠人各欵、亦無應付辦法、盍各家對各銀行、皆有借欵、且各家共有櫃夥不下四百餘人、亦將因而失業、因此種種、是以公家議決、定於開會之次日午後二句鐘、再行到會、公備呈文、呈請市署、請示救急辦法、迄未得着回批、僅由唐俊三等口頭、謂外欠可以從速追討、欠人可用股票押與銀行、借欵抵補、櫃夥則於中央批發市場成立後、盡量安插云云、不意事向無結果、於七月十四日午前十一時、唐俊三、會同日方鮮果組合經理□□、又約各家齊至道裡日商鮮果組合開會、並告各赴會者、皆携帶手印、此會只洪太合洪增合兩家未到、餘者均組合經理□□、及代表市署之里地氏、已先行在座、當田里地出示市公署製定之誓約書一紙、命各家蓋印認可、各家以不明眞像、請求里地氏先行發表誓約書之內容、而里地氏答以係官家之事、在各家未正式承認前、不能發表、且成立批發市場、不僅哈市一地、他如新京、奉天、黑龍江、吉林、承德、亦同時成立、又限期迫促、如有反對者、即爲反滿抗日、將來不但不能營業、而營業權、亦得取消、望各家即急速蓋印可也、各家以旣係政府命令、焉敢違抗、是以迫不得已、率皆忍痛蓋章、此誓約書因有洪太和洪增和兩家未蓋印故暫經唐俊三手保存、當時唐俊三會向在場之各家代表聲明、此誓約書因有兩家未蓋印、待蓋齊時、再行開會討議、會同大家、一同呈遞市署、若有一家不蓋印、亦不發生效加、自此誓書蓋印以後、即無聲息、不知何時、唐俊三竟私自將誓約書、不通大家知會、便交與里地之手、迄至八月初旬、里地與日方鮮果組合經理□□二人、遂赴各蓋章之家、出示市署印就之加入股票、及志願書、迫令各家又簽名蓋印、是時各家始知誓約書已由唐俊三之手、私自交與里地矣、惟加入股票之票面上、已書明每年攤股若干、衡情度理、多失其平、當有數家反對、其後又有已簽名蓋章之數家、重又簽名蓋章、將先前已簽名蓋章之股票取消、因此及以前經過之種種、乃惹起反對數家之疑竇、遂開始秘密探詢其中之眞像、始知此事、完全由日方鮮果組合經理□□、及里地唐俊三等數人、一手造成、唐俊三爲八住永興德之經理、因自己營業衰落、爲期挽回頹勢、及再從中取得漁利計、遂不顧同業、而與日方鮮果組合經理及里地等、發起設立中央批發市場、其對市署聲言、日滿兩方鮮果業、情願團結、組織一中央批發市場、並請市署加以金錢上之援助、以厚實力、市署以旣係情願、官方當不能否認、遂同情而支持之、對實業部、亦以對市署之聲明呈請之、故一時亦爲蒙蔽過去、至對市自治會、則經由日方鮮果組合經理□□、到會解釋、謂現在日方鮮果業、虧累十八萬餘元、滿方鮮果業、虧累四十幾萬元、實無力支持、不得已自動情願合組一中央批發市場、並請市署出資加入、以厚實力、定爲日滿市三方官合辦的營業、已得市署之許可、請貴會注意云云該會當答以旣係各方情願、當可做去、但欲會尙得開會時、公開討論云云、至對各鮮果營業者、則以此係國家命令、誰敢不從之言、以威嚇之、故現在該等上蒙蔽實業部及市公署、下大言威嚇商民、以期壟斷多數商民福利、而利己之理想、除尙有市治會、尙未通過外、亦將若實現矣、如唐俊三開設之永興德、以虧累關係、已到日暮途窮之境、此次竟超過各家之上而被派股爲二千二千元、且中央批發市場之地址、又選定在該永興德舊址、其除得多數之股票外、又對永興德之地址亦能得相當之代價其中情節如何不問可知、而各家對股票攤派不均、群起詰難時、日方鮮果組合經理□□、設里地謂、此係官家之權限、商家不得過問及質責、係根據股本而定、抑係根據賣項而定、則又無明白之回答、後又反其鄉重之顏色、而和藹的向某反對者謂咱們多年朋友、你不能說話、好說、好說、當時即爲增加若干、如此之類、不一而足、猶爲其黑幕中之有力證明、故反對各家、明其眞像後、遂集議應付對策、除向市署重遞請願書述明事件之眞像外、又本此意旨、向哈爾濱警察廳特務科、日本憲兵隊、日本領事館、日本警察署各關係機關、分遞呈文、要求備案、又爲進一步之請求、又派代表數人、於月之卅日、携帶呈文、晉京向有直接關係最高當局之實業部、作最後之呼籲、懇將此不法之三四人、上蒙蔽官府、下剝奪商民福利、一手造成之中央批發市場、勒令取消、以挽救商民於水火之中、如不達到目的、絕不甘心云、又一般輿論、哈爾濱日日新聞謂、此中央批發市場之成立、實在日滿國交上、一不良影響、並種下一不良之惡根云云、市民方面、亦皆同情於不平者、而甚爲激昂云、

體育欄

研究游泳術(續)

自科學游泳譯述　著者 西爾凡氏

▲驚心悅目之入水跳

與游泳關係密切是跳水藝術很爲楚分析出來　每一個游泳員、非至精通極艱難的跳水姿式不爲功、入水跳、需要一個完全體態的均衡、與和協、沒有比看從跳板上、身體均衡跳起、如同懸掛在一條柔軟線上、並且光潤的消失在平靜水面之下、更神妙而眩奇的景象入水跳與游泳一樣、初學者、首先必須做種初步的練習、簡單的說、能夠觀察到的、共有五種基本的訓練、去通應從一米(三呎)高度的跳板、或三米(十呎)高度的跳板、做入水跳這是爲驚心悅目入水跳兩種標準的高度、

第一—第一種基本訓練、是起首位置、在驚心悅目入水跳中、是促成一個人達至成功技藝家的初步練習、這是「注意」的位置、在較低的跳板上、

第二—應當大膽同果決的樣子、在跳板上進行、

第三—移動動作、是在跳板的端末跳起至一相當高度、雙足跳、兩肩高抬、如此可以達到極高度、正面傑克尼夫式之跑式、

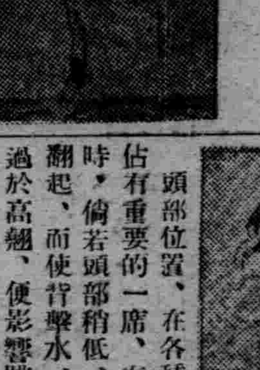

第四—空中姿式、是入水跳最重要的一部、當跳水者、離開跳板時、背部立成拱形、頭部適當後仰、與足趾直指、在翻筋斗或傑克尼夫式中、還只於是些暫時的位置、從很高跳板、翻筋斗跌落水中、倘若從低度跳板做入水跳或在空中轉身、身體位置應模做傑克尼夫式、倘若從高度跳板、做入水跳、身體挺直在一相當時間入水時、背成拱形、雙臂伸向頭前、雙手緊攏、小腿伸直、脚跟相靠、足趾直指、此種表演、能使觀衆羨慕在盤曲形入水跳、身體保持筆直、并且盡力使身體勁硬雙臂伸過頭部、背部成拱形、雙腿並足趾直指、在盤曲形傑克尼夫式入水跳中、傑克尼夫式應在盤曲形之先完成、

第五—第五種基本動作是潛進水中入水之動作、(指頭部)差不多應垂直維持此種位置直至雙足消失在水面下以完成跳水姿式驚心悅目入水跳的判斷並不注意露出水面的姿式、

背跳式

頭部位置、在各種跳水姿式佔有重要的一席、在平面跳水時、倘若頭部稍低、則使雙腿翻起、而使背擊水、倘若頭部過於高翹、便影響跳水者、體部扁平的落水、在做驚心悅目入水跳時、頭部的位置垂直當在空中時、順序的做成身體的動作

背跳傑克尼夫式

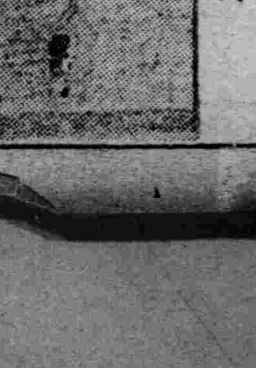

▲關於入水跳的描寫

正面天鵝式或安琪兒式之入水跳跑式、跑在板端時、雙足跳起、身體向上跳、較向外跳爲佳同時、身體高跳、雙臂之位置應與身體成一直角、並伸出去至一相當時間、將入水時、雙手必須合攏、身體成拱形、而雙腿直伸、足趾直指、

背跳式

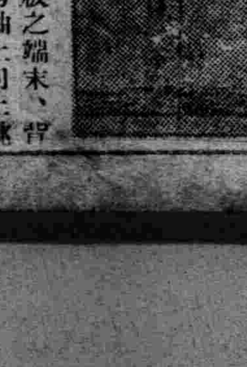

用足掌站在跳板之端末、背向水、雙手放於胯軸上向上跳起、頭部後仰、使身體成拱形雙手放在腿胯上、直至身體達至最高點爲止、然後在入水以前將雙臂直伸向頭前、

北平舉行游泳賽 比賽成績無有起色

北平通信入秋以來、連日霪雨、北平市社會局體育委員會本屆舉辦之公開市民水上競技大會、於二十六日上午九時起、在故都中南海公園公共游泳池舉行、參加者男女原爲四十四人、報到者只三十一人而已、女子組僅邵式鳳、董謨璐二人、馬懿倫因故未能出席、觀衆甚爲稀少、實爲大會減色不少、九時開會、行禮如儀、首由副會長蔡元代表會長袁良致開會詞後、旋卽按次舉行各種運動、至午後一時比賽完竣結果各項成績甚爲平平、大會會場內之秩序不佳、帶紅條之職員、滿坑滿谷、大有魚目混珠之勢、女子組邵式鳳以十分獲得冠軍、公開組黃耀中與應小湖各以十五分得盟主、初級組陶用中以十三分居首席、賽畢、卽舉行發獎會、由王景之女士發獎、每組總分第一名均由會長袁良贈銀盾一座、其他各項前三名與總分前三名、體委會均贈與獎牌一枚、以資鼓勵至午後二時閉幕、茲將昨日全部比賽誌錄於左、

△女子組

項目	第一名	成績
五十公尺自由式	三邵式鳳	一分四六秒五
百公尺自由式	三邵式鳳	二分十六秒八

△公開組

項目	第一名	成績
百公尺自由式	二五黃耀中	一分三五秒五
六百公尺自由式	一一應小湖	一三分三〇秒五
百五十公尺自由式	二五黃耀中	二分五一秒七
八百公尺自由式	一一應小湖	一八分三六秒
二百公尺自由式	二五黃耀中	四分一〇秒
四百公尺自由式	一一應小湖	八分五秒二
千五公尺自由式	二八陶致中	

△初級組

項目	第一名	成績
百五十公尺自由式	五八陶履中	三分一秒三
二百公尺自由式	五七陶用中	三分五五秒三
四百公尺自由式	四八尙之三	九分三五秒
百公尺自由式	六十馬啓偉	一分四二秒七
六百公尺自由式	五七陶用中	一三分一二秒二
帶人五十公尺自由式	五九馬啓華	一分一八秒

華北運會準備 節節進行

【津訊】第十八屆華北運動會日程草案、業誌前報、頃據競賽股幹事談、該項秩序之一部須重行製訂、田徑項目、擬改於大會第二日晨開始競賽、則全部程序之進行、於時間分配上似較便利且亦整齊、將俟大會總幹事來津後、會同編訂、現中國旅行社已允印贈秩序册三千本、又大會手册、本市青年會亦允贈送三千册、內容現正由競賽編集中、

【又訊】大會開幕時、各單位男女選手之住宿問題、已大體解決、卽男代表住修械廠、女代表住女師院、至需用床舖約二千餘件、現已向恒源紗廠及南開大學備妥千八百件、所欠之數可無問題、招待股副股長董守義迺應籌劃應進行事項已於昨午來津、將於今晨訪李俊襄股長等會同計劃云、

救濟券 又兌三成

【通遼】邑內救濟券、經農商會、於事變時發行、迄今信用卓著、旋因官府限令收回、先爲登記、以便平均兌換、前由縣署、兩次開換、今又兌換三成、於月之廿七日、業已陸續按成兌訖、下餘約有二成五侯董縣長、同富用參事官、鼎力設法開付、決不能累及衆民、聞時下商農兩會、與縣長籌劃中、大約必有相當措付法、抑或召集地方會議、登記救濟券使上地畝捐通用、而蘇民困云

通開汽車路 即將動工

【通遼】邑內由新京民政部派遣通遼國道局支局、前經該地測量、通遼開魯間之瀛車道勘竣、於前赴道台營子東、正欲開始工做之際、旋有馬匪數名、鳴槍射擊、因之撤回、昨經國道局員另變方針、先由通遼起始開工、以待秋後禾稼割倒時、再修中段、以防匪擾而利進行、一般窮困之農民、得有勞工代賑之說、工資每方尺三角、勤勞不惰者、可能多得工資云、

鄭局長躬親查稅

【通遼】稅捐局長、鄭金銘氏、於月之廿七日、躬自赴街、暗訪稽查員有無情職之處、行至西街、積善乾附近、巧遇一牛馬經紀、正與孫某私相交易中、詢牛馬牙紀、李先榮手、確欲偷稅、鄭氏令就近分卡帶局、按偷漏章則罰辦、雖然罰欵不少、然買賣主、及牙紀可謂倒霉、鄭氏爲公勤務、認眞國賦、將來稅收進展、定可預卜云、

防炭疽症 出入船舶 消毒利用毒瓦斯

【大連】炭疽症自流行於滿洲以來、猖獗日甚、各方畏之如虎、查該病菌混諸毛皮骨粉之間、不勝預防、故欲根本防止、應考慮此等物品之運輸、海務局關此正在考究方策中、爲期進出船舶澈底消毒計、準用毒瓦斯、目前已實行試驗、獲效頗多、故對於今後往來之船中、全以毒瓦斯消毒云、

添設信箱 便利商民

【彰武】本邑郵政局長徐品三自接任以來熱心整理、入秋以來、商號生意發達、日見起色、該徐局長、爲擴充郵政起見、呈請郵務管理局、在彰武市街、添設信箱、業已照准、於昨施行、爲商民通信便利起見云、

氷雹爲災 積地半尺

【彰武】本邑毗連阜新縣東大把溝村、於古曆二十四日、突見陰雲密佈、電閃𤇥𤇥、雷聲聒耳、先見狂風旋至、塵沙騰飛、初則暴雨傾盆、繼則冰雹驟降、大者如盌小者似鷄卵紛降不絕、彷如飛機在空、類使機關槍放烈之勢、彈下射擊不止、然時間降積半尺云、

籌備祀孔

【鐵嶺】教育局奉到文教部令九月十三爲上丁祀孔之日、現正極積籌備、凡一切儀式、均遵部令頒發條例舉行、屆時定能壯觀云、

貸款整理部歸併

【懷德】本縣關於前遼寧省政府、舊政權時代之農商貸款計現大洋二十五萬元有奇、均散在民間、自本年春季、遵照省令、由中央銀行接收過縣、派委專員負責整理催各貸戶更換借證者五分之二、收回本利計國幣四千餘元、現因限于經費、由康德元年度起、整理部取銷、其所遺一切事務、歸併財務局接收負責辦理云、

甕圈石條路 興修竣工

【熊岳城】本邑南門甕圈內昔係石條所鋪、因年久失修、凸凹不平、每至降雨、則泥濘難行、市鄉民衆、咸感不便、本邑士紳王瀛洲、王子岐、田秀山等氏、有鑑及此、特發起興修、現已竣工、計需欵百五十元、除該三氏慨解義囊、捐欵五十外、餘者向邑商會募集五十、邑民募化五十、若該三氏、竟能先行發起、慨解義囊熱心路政、可見一斑矣、

縣視學視查各校

【本溪】縣視學王文藻氏、見於開學之始各校辦理就緒與否、急宜詳查指導、以利進行故由本月二十八日、起始視查縣城各校、首赴邑北清眞校、視查一切詳加指導、測底視查如教員能力高下、教法優劣、考之極詳、關於學生成績如何又期明瞭眞相、故特定時間甄試云、

房屋倒塌 壓斃一人

【山海關】本縣自入夏以來連雨不止、街市之房坍屋塌者屢見不鮮、日昨正值大雨傾盆之際、北街城隍廟胡同、住戶郭某者、父子二人、其子見房搖動、與其父携同逃避、乃父不許、其子無奈、自己外出、將行三十餘步、聞轟然一聲、房子坍塌、將其父壓斃屋內、眞乃無妄之災云、

少女殉情

【圍場】本城頭道街北頭、住民王得、以農爲業、生有一女、現年十七歲、乳名姐、情竇已開、與駐防軍二六旅一營、機關槍一連下士左某、初則陳倉暗渡、繼則棧道明修、如膠似漆、如魚得水、不料天不佑人、左某奉令調防、女聞之下、萬分離捨、即吞紅礬鴉片自盡、後爲家人偵知、即請醫救治、毒物已發、遂致一命完、似此女子、可謂重情之尤者云、

兒責妹毋打媳 結果媳婦自殺

【圍場】頭道街北頭、徐之房戶楊德春、年四十許、自幼娶妻白氏、亦與同年、家道尚稱小康、以販賣皮毛爲生、所生子女各一、其子去年娶妻顧家之女爲妻、自過門以來、小夫妻甚屬和睦、家道平安、不想自己所生之女、失於敎訓、偶與青年男子有染、後被其兄所知、將妹數罵幾句、因其敗壞家風、爲母者愛女心切、因胸中之氣難消、故找兒媳之錯、將兒媳暴打不堪、媳自思前途無望、乃自吞鴉片、後爲近鄰詢知、急往救治、因時刻過大竟致壽死云、

大滿經理 仗義疎財

【圍場】本城于昨下午、三點四十許、有沙爾虎住氏、由新撥、到大煙還家、過本城街、因買麻子找錢、將所賺之工錢大洋五元、完全被小偸掏去、乃大哭喊叫、因家有數口之飢、皆賴此錢爲救星、正在驚慌無地之際、偶爲大滿公司經理孫氏所聞、覩其可憐之狀、卽令差役、取大洋四元、慨然付給由此觀之、眞可稱當仁不讓之士、所缺之一元、乃戒其下次應謹愼之故耳、該人叩頭而去云、

姜視學查學

【錦縣】縣視學姜榮久、以開學多日、特先期查學城關、好於青障倒後、下鄉查視學務於昨業將成德女中及縣立第十五視察過矣、

承認紀念日 隆重舉行

【哈爾濱】滿洲新國家建國之後、世界各國、爲國際聯盟會不承認議決案所圍、率皆存觀望之心、不肯慨然承認滿洲新國家、是誠爲各國對滿、認識不足之徵表也、惟友邦日本爲保持東亞永久和平、奮重滿洲三千萬民衆意見、乃毅然決然打破萬難、於二年前之九月十五日、首先承認滿洲國爲獨立國家、繼其後者、又有薩爾瓦多國之承認新國家、即此足見正義所在必有人出而主持不過僅遲早之時間問題耳、現在哈埠當局、以本年九月十五日、爲鄰邦承認滿洲國二週紀念日、已奉中央命令、屆期隆重舉行、以資紀念、而示不忘將來定有一番盛況云、

督學視查 清眞校

【本溪】縣公署教育局督學王文藻氏、於本月二十七日、視查本邑大堡清眞私立小學校、聞該校高初各級之成績優良、可見該校教育之得當云、

道德會選舉 正副會長

【本溪】萬國道德會本溪分會、經劉萬俊、等籌備就緒、成立多日、會長一席、正待選舉、故日前在河東道德會、選舉會長、結果票選常崇起爲正會長、王源泉、王國治、爲副會長、並於月二十九日、在湖山樓、舉行成立典禮云、

兵匪接仗 雙方無死傷 良民李禿子斃命

【拉林】據八家子巡官楊紹泉、以電話報告、昨夜十二句鐘、忽聞鎭南楊同屯村、槍聲轟轟、似有匪打劫之勢、吳團總陞三率部下團丁、二十餘名聞警前往、在楊向屯村北、双方接仗、約二小時許、匪方力不能支、即卻遠逃、因係夜間吳團總恐其埋伏、故未尾追、在双方甜戰之際、彼屯良民李禿子、因傷斃命、而兵匪均未受傷、事變並屯間訊、匪首報字四海、黨羽四十餘名、係由山裡而來、亦係趙尚志之黨羽云、

副署長去京會議

【營口】駐營鹽務署、頃接財政部通令、訂于八月廿七日召開全國鹽務會議、是以該署特派副署長森田氏、科長小澤氏、並會計技正等於廿六日、由營搭乘南滿列車去京、出席會議云、

各校國文 改用文言

【延吉】本埠各學校、奉到省教育廳命令及縣教育局之通令、謂現查各中等小學校、所用之國文、率皆語體居多、與新興國家教育前途、大有阻礙特規定於下學期、所用之國文一律改爲文言、藉資提倡文化之發展、各校奉令後、即亦完全改用文言矣、

吉司令官抵延

【延吉】第二軍區司令官吉興上將、昨二十七日午後九點五十分、乘京圖列車抵延、本埠滿日各機關領袖、均至站鵠候、惟地區司令金恩奎氏、則迎至敦化、陪同司令官到站、迨下車後、與歡迎人員週旋畢、即乘自動車至商務會行轅休息、聞該司令官蒞延、係校閱第七旅之部隊云、

飛機散傳單

【瓦房店】娘娘宮海邊警察隊、電謂本月廿九日晨、發現飛機一架、繞三區沿海一帶、迴轉飛翔、散放傳單、飄飄如瑞雪紛紛落地、有拾者內載各項、電話電報、是我們生命、(一)守望台、設在我們洞裡、(二)護海是我們之責任等語、下署遼東地區治安維持會、遼東地區宣撫小委員會、一般人拾着者、均特別注意云、

黑刀會猖獗

【双城】於八月二十三日、天德興鎭、警察第四署長逄電話報告該處忽起黑刀會匪百七十餘名、勢甚猖獗、搶劫燒殺、無所不爲、生民塗炭、實不堪設想、要求縣局急速派遣大隊前往援助等語、查天德興鎭、位于雙城西北、距城六十五里當此青障未倒之際、突然有此匪股、人民吃虧非淺、但此等匪、起於何處、由何而來歟、竟無報告知變乎、眞使人莫明其妙、余聞近年以來、城北一帶鄉村、時設各種敎門者、名目非常之多如天地敎、皇天敎、如意敎等等名詞、不勝枚舉、總而言之原因乃愚民腦筋薄弱、受其愚弄、當我滿洲新興國家、王道施政、十家連坐後、必須警察努力、協同甲牌長、實地檢查戶口、將鄉村中游手好閒之徒以及游方和尙道士、咸皆逐出村外、使其習藝謀業、定能得安全過活、不致再有邪敎惑人矣、望地方負責諸公、竭力糾理國家人民皆得幸福非鮮云、

男子青年會 開職業會

【東豐】縣男子青年會、於本月二十六日上午九時、假縣立第一小學校禮堂開會、並函招各界首領蒞場、振鈴開會、全體向日滿國旗、皇帝御影、行三鞠躬禮、長官訓詞、來賓演說、副會長敎育局長張靜安報告開會宗旨、並頒發各種宣傳標語講演書報、會長內務局長王乃源報告本會組織經過及本會職員、該會顧問徐縣長、宮崎參事官、正會長王乃源、副會長張樂山、總務部長范亞桐、副部長王興凱、文書股幹事高元奎、陳乂新、設計股幹事張文林、柳增林、施錢一、書記股幹事馬洪飛、劉復興、叢雨珠、會計股幹事閻玉林、杜維吉、庶務股幹事任鴻甲、郭嘉威陳善一事務部長趙庸聲副部長胡世英、印刷股幹事葉紅蓮、張玉良、呂笏岑、編輯股幹事趙紀澤、劉春柏、講演股幹事金冨書、王書法、宣傳股幹事郁述倫、徐指瑞、姜鴻先、張鳳儀、體育部長馮麗卿、用賽股韓事張雲青、高奎春、徑賽股幹事書道倫、王集春、大會閉幕、各部長即時會議、各部應進行事項、分頭進行、宣傳部擬定日曜日假日、赴街市熱鬧地方講演、而期個個民衆、明白王道政治、保持東亞和平云、

縣署匿名信 概不受理

【梨樹】本邑縣長曲獻廷氏以署內屢接各處匿名信件、類皆挾嫌妄控、似此任意顚倒是非、殊堪痛恨、爲杜流弊計、爰于八月二十三日、由縣佈告玆將原文照錄於下、爲佈告事、査匿名呈控、例應不理、曾經奉令取締有案、近來本署迭接此項信件、不謂某村長侵蝕會欵、即日、某氏戶私通匪人、指陳歷歷、一若實有其事、迨經查傳、多屬虛僞、推究其故、或因細嚙微怨、挾嫌妄控、或爲取借不遂、遂生惡念、冀洩一己私忿、罔顧天理良心、似此陷害誣捏、顚倒是非、言之殊堪痛恨、本縣長從政有年、深悉此等積弊、詎容欺矇、以害善良、自此次通告後、凡闔所屬各界人士、如有舞弊違法情事、均准據實呈控、即或須署控者、亦應具有實姓名住址、本署定能秉公查辦、執法以繩、決不寬縱、倘舉發匪類要案、亦必嚴守秘密、斷不使告發人、受如何危險、嗣後倘再郵遞匿名信件、勿論事實有無、概不受理、以杜流弊、除令各警區遵照外、合亟布告、仰闔邑商民人等、一體周知云、

自衞團演習

【西安】縣長關錫鐸氏、因注重全縣境防衛起見、特召集全縣境、警察署長、各保保長、各團總等在縣署會議、全縣保甲大演習實施指示要項、開會行禮如儀、即縣長訓詞、今天是全縣治安會議、本縣長任以來、這是第一次招開全縣各署隊長保長團總的會議、現在把開會的宗旨說說、本縣長到任之際、正値夏防嚴重、胡匪跳梁的時期、近來匪患頻仍本縣長殊爲憂慮、所以才將各區的署隊保長團總分爲二期、招集來縣、對於全縣治安、詳加討論、以策萬全、各署長保長等、在地方服務多年、定能有妥善的計劃、本縣長已有相當的倚畀、望即各抒己見、以求完善、幷望各署隊長等、安心供職、黽勉從公、本縣長用人惟賢、毫無成見、倘有功足錄、定行從優獎勵、如有貪贓枉法廢弛職務的、當然也難免懲罰、再有東邊道此次特別工作、關於各區警察署隊、應辦的事項也很多、所以招集大家來、加以指示、仰於回防後切實遵辦、務求澈底、本縣長不日將親赴各區視察、倘有陽奉陰違及奉行不力者、定行嚴重議處、現在就開始會議、一保甲自衞團演習係遵照保甲制度之非常招集而實行演習之、二保甲自衞團、係指散在各甲住戶之團員而言、致各村現有之有給團員十名、及夏防抽調之團員廿名亦屬之、三保甲自衞團之招集、須由各保規定信號、即擊鐘鼓鑼等類、通知各民戶、遇有匪警或危險發生、信號發出、則各團員於限定時刻內、齊集指定地點、而受警察官吏及保甲長團總團長之指揮、勿得違誤、四各警察署長、應轉飭各保甲長團總團長、即速實行招集自衞團員之演習、務期集合迅速、遇事有備無患、五保甲自衞團演習時之組織、警察署長爲總指揮、保長團總爲副指揮、甲長自衞團長副團長爲隊長、有給自衞團十名、及常駐之保甲自衞團廿名爲主要部隊、分爲三隊、以散在之自衞團員爲預備隊、分配於各隊以資協助、六各保甲自衞團員之演習時、卽假定發生匪警、或有某種危害發生、作非常招集以資自衞、七在各保甲演習時、由警察署長、或保長甲長對於各項團員、應述以保甲制度之眞諦、及住戶對於保甲應盡義務、務使人民均能明瞭、幷訓練剿捕救濟搜索等常識、八本署不日派員分赴各保、認眞考查、卽作非常招集、倘有奉行不力、定必嚴懲、仰各署長於文到日、卽轉飭各保認眞演習爲要、九在演習時、各團員如有不遵時刻集合時、卽科以過怠金以資懲儆、以上各事項經會議後、聞各區各保正在實行演習之際、以資保治安而捍盜匪、幷俟查驗云、

大連汽船出帆 (上午十一時開)

●青島上海行
▲奉天丸 九月三日
▲青島丸 九月五日
●天津行
▲天津丸 九月三日
▲長平丸 九月六日
●基隆高雄行
▲山東丸 九月五日
▲山西丸 九月十三日
●新潟伏木敦賀行
▲河南丸 九月四日
▲河北丸 九月十四日
●芝罘清津雄基行
▲遼河丸 九月廿四日
●龍口登州行
▲龍平丸 九月四日
●開往阪神行
▲煙台丸 九月二十日

大連汽船株式會社
芝罘威海衛清津雄基 船票發售處 日本國際觀光局奉天分局 日電 三九一四 二八六三
全 大和旅館出張所 (日電四六一一)
全 城內分局 (日電三五〇三)
哈爾濱新京(長春)外各地 日本觀光局

大阪商船出帆 (上午十時開)

●開往門司神戶大阪
▲西亞特爾丸 九月二日
▲扶桑丸 九月三日
▲哈爾濱丸 九月四日
▲亞米利加丸 九月五日
●開往天津
▲白山丸 九月三日
▲日東丸 九月十一日
●上海福州基隆高雄
▲長沙丸 九月十一日
▲福建丸 九月廿四日

船票發售處 滿鐵沿線各站及各埠日本國際觀光局
車船連運票(往復票火車減二成輪船減一成)通用期限兩個月大連門司神戶間輪船票(買往復票價可減二成通用期限個月)發售
●專屬貨物代辦處 各地國際運輸株式會社
大阪商船株式會社 大連會社

惠通行出帆

●開往芝罘威海衛仁川
▲利通號 月 日
●開往芝罘
▲昌平號 九月三日
●開往安東
▲泰康號 月 日
●開往門司宇品今治尾道
▲照國丸 九月十四日

惠通行 電話二一八三 八五二

阿波共同汽船出帆

●開往芝罘威海衛青島
▲十六共同丸 九月四日
●開往營口
▲十八共同丸 月 日
●開往芝罘威海衛仁川
▲卅六共同丸 九月三日
●開往天津
▲長山丸 月 日
●開往仁川鎭南浦
▲長山丸 九月六日
●開往芝罘
▲十八共同丸 月 日

大連市山縣通 阿波共同汽船會社 大連支社 電話 五〇〇一 六九九一

橫濱正金銀行 奉天支店

一、資本金 一億圓(全額拂込濟)
一、積立金 一億二千二百七十五萬元
營業種目 勘定諸預金、貸付、割引送金、荷爲替、其他一般銀行業務
奉天大廣場
代表電話四九一一番
支配人 社宅二三五七番
支配人代理 社宅三四〇九番
本支店 橫濱(本店)東京、東京丸ノ內、名古屋、大阪、神戶、門司、長崎(以上內地)
出張所 大連(關東州)新京、哈爾濱、營口(以上滿洲國)北京、天津、靑島、上海、漢口、香港、廣東(以上支那)其他世界各國樞要都市

奉天市立醫院

診治科目特點院址
外科 內科
皮膚科 眼科
物療科 耳鼻科
產婦科 小兒科
入院隨意 手續簡單
看護周到 藥價低廉
大夫熱心 各藥俱全
諸種檢查 新法戒烟
奉天小西邊門外公園後身
滿電話四三八九
院長 王有綱 啓

緊要聲明
啓者本行發行之黑色補丸十餘年矣近有奸商倣造本行之商標魚目混珠凡購眞正的瑞有氏黑色補丸認記瑞有氏大醫生之『有』字

瑞有氏黑色補丸

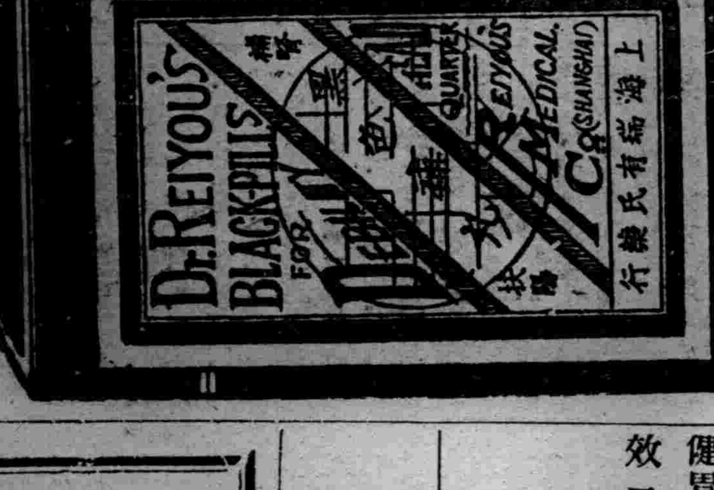

黑色補丸聖藥係、瑞有氏大醫生研究有年、經驗宏富所合各藥效力偉大而性不猛、生精補血而體不燥、強筋壯骨固本扶陽使男女生殖器力增加、對於腎病可稱全球無二之補劑也發行以來經中國政府化驗註冊特許專賣又經中美英日國醫學士證明、各大醫學博士醫院均皆贊賞、認爲補腎之聖藥扶陽之良方也(主治男女貧血五勞七傷氣虛咳嗽先天不足)後天虧損、房勞過度、少年破身太早手淫過度、見色滑精、夜夢遺精、腎囊潮濕、常出涼汗、精冷精淸、子嗣艱難、自汗盜汗房事早洩、腰腿痠疼、形容枯瘦、小便夜多、年久的白濁、或婦女之白帶及年久不受孕、凡由腎虛發生各症、服之非常有效、強精固腎如無病常服體質强壯、精神充足、永保無腎虧陽萎之慮、以免早衰貧血體衰之患如患腎虛陽萎之人、早服一日黑色補丸則早得一日全愈、此藥性質和平、功效甚速四季服之合宜毫無流弊、效力偉大百發百中、服一盒有一盒之效力服一打有一打之功效、患病購服一試、方知言之不謬

定價每打國幣三十圓 每盒三圓外埠函購皆可寄郵各埠大藥房凡經售西藥者均有代售倘無處購買將欵滙至總行或各分行購買立郵不悞萬無一失

總行上海英租界福州路八十二號瑞有氏藥行
滿洲分行 奉天馬路灣大紅樓 哈爾濱道外正陽街萬國車票公司院內

瑞有氏藥行

佐竹式精穀機

絕對無水無砂。碾高粱米機。能使白如水晶。並可推稻米。
推穀子有特號淸水式之三倍的能率。(函索即寄說明書)

廣島縣佐竹製作所
總代理店 奉天大西關 三井洋行
經售店 奉天千代田通 栃木洋行

患吐瀉痢疾的小兒們！速服張氏嬰兒消疳散吧

主治效能 嬰兒諸般疳症腹泄脾虛吐瀉痢疾面黃肌瘦肚大青筋健胃理脾疳 蝕鼻爛虫積水積速服 此藥立見功效 又能養血助氣 平常嬰兒日服一次格外肥壯

奉天小西關大街路北 寶慶堂蓡茸藥材店啟

止痛靈藥 **活洛精** 大連 日本橋藥局

婦女崩漏救星神藥 立止紅

『崩者』經血大下不止危險之症『漏者』經期趕前淋漓不止常有經年不愈者如不早治日久成癆不但不能生育實有危及生命患『崩漏』二症者欲求全痾請速服『立止紅』輕者一盒重者兩三盒立收効果『價目每盒國幣三元外埠函購郵費在內』惟求顧主試驗効力如何暫行減價一半至十月一號爲止購者莫失良機

××滿洲國經售處
奉天商埠地馬路灣大紅樓 韓奇逢藥房有限公司
哈爾濱道外正陽街萬國車票公司院內 韓奇逢藥房有限公司

地照遺失聲明作廢

鄙人於民國四年價領得坐落寧安縣五區東下甸子屯南地三段計十九垧四畝七分並領有吉省清字一八三五七號執照一張曾於五月一日在牡丹江站不愼將該地照遺失除呈請縣署補發新照外無論何國人拾得概作廢紙特此聲明

孫廣發 啓

三塔牌雪花膏

肉皮滑潤 如珠玉 肉色嬌白 似梨花 誠哉品質 優秀的 三塔老牌 雪花膏

總批發 奉天 柏內洋行

全滿工業界大觀（二）

據滿洲國實業部工場調查

我國古來、工業的資源甚豐富、各地方雖多未來的工業、但近代的工業非一般的、僅發達於滿鐵附屬地並哈爾濱地方、而斯種地方近代正業之發達全盛期、爲歐洲大戰當時、至北滿工業之最盛期、爲民國七八年、其後民國九年以降、因世界經濟界均受恐慌的潮流、工業界亦頗呈不況、當時日本經濟斷行整理、採用堅實方針、啓更生之途、然滿洲經濟界未得整理改新、到今日、故在滿各種工業中有休業狀態者不少、此種事業之一部已要適當辦法、中小工業中之一部、隨大工業之發達、須要整理合體者亦爲多數、此滿洲國工業統制上最緊要之手段也、按我國工業、據地域廣大之關係、各地各自分野、假令南滿、或北滿等利用各地方特產原料、且採適所主義、實爲必要事茲將大同二年以降各種大觀錄左、

▲纖維工業　大宗爲綿絲布、分爲各地方屋內工業並機械工業二種、地方的屋內工業、已受壓迫、經營困難、況海外工業製品廉價易售、故品質上之問題、生產費之問題等務須改善

▲製麻工業　製麻工業、則專行爲麻袋製造、然其後因南洋品進出受壓迫、呈不振狀態、所以北滿地方、現籌備亞麻製工業計畫、謀將來之發展與需要上之擴大、

▲柞蠶工業　鑑近來不盛、自本年度厲行輸出柞蠶之取締、其結果實施輸出檢查、謀品質改善、日本側對該制度、大爲期待、

▲金屬工業　撫順現進設立鋼管工場計畫、而依試驗以薄板鋼管、爲稀有的精巧品、

▲建築工業　洋灰工業隨國內土木建築工事旺盛、最近經設立於吉林遼陽、更計畫於哈爾賓、本工業漸呈無統制、殊爲憾事、煉瓦工場勃興亦爲顯著的事實、奉天新京方面、尤呈勃興的機運、

▲油頁岩工業　油頁岩油工業本歲增設撫順工場之設備、謀補充國內煤油、

▲紙漿工業　以人絹用紙漿原料生產地爲主的北滿、特爲吉林省、已謀設立日滿合辦公司現屬森林基礎調查、但仍要研究努力、

▲製粉工業　力行政府小麥增產計畫、以謀動員北滿諸工場以日資本收買各休業工場而經營製造之方針、然休業工場仍不少、欲謀整理統制須要努力

▲製糖工業　因甜菜糖之關係北滿爲最適宜地、現下已入具體的方策、故農村振興、期待成功、

▲酒精工業　因國防上及燃料上、已新設哈爾賓工場、現開始營業、

▲煙草工業　隨人口增加現呈需要增加、北滿新京等現籌備工場設立計劃、然斯業有力公司之英美烟公司、於對抗上須大努力、

▲洋火工業　入本年漸衰退瑞典洋火公司現勢轉日滿洋火時代、因公賣制厲行呈統制的發達、但由附屬地內密輸不少、該取締亦應考查、以上滿洲工業大觀、呈新工業勃興之機運臨此重要時機、工業統制甚爲重大、茲將工業動態主要統計大觀列左、

▲全滿工業動員調查表（第二表）生產

業種	工場數	生產額	一工場當生產額
總數	二、二二二	一〇一、〇七二、五九三元	四五、九三七
紡織工業	一、〇三五	四一、四八五、二二五元	四〇、〇八二
金屬工業	一〇四	六四〇、八八〇元	六、二三八
機械器具	一六	四五二、六〇〇元	二八、二八七
窯業	一〇五	七五三、九四〇元	七、一八〇
化學工業	四一七	四一、五七四、四六三元	九九、六九八
食料品類	三一一	一二、八四二、三二五元	四一、五六〇
雜工業	二三四	三、三二三、一六〇元	一四、二〇一

滿洲國精華之經濟鐵路拉綫

【新京】日發一滿洲國之鐵道計劃、漸次實現化、有國防的色彩濃厚之鐵道、或担負重大經濟使命之鐵道等、自九月一日開始正式營業之拉賓路、在國內新路中、以經濟線而得最好評價之鐵道也、即該路以哈爾濱三棵樹爲起點、北渡松花江、與賓北路接續、南橫斷北鐵東部線、而與京圖路之拉法站結連、全延長二六八公里、由此路自北滿至日本中部之最捷徑路、實爲日滿交通之大動脈、該路縱貫之地帶、南部三分之一、爲山岳地帶、乃有名木材出產地也、北部三分之一、爲沃野千里之滿產糧地也、以大豆、高粱、包米、旱煙草、麻等爲主、而更增加該路之經濟價值者乃對多年暴虐之北鐵東部線牽制路之效果也、北鐵將本來之經濟使命忘却而成爲蘇聯之政治線矣、因其施行極不當之高價運費、阻止北滿特產物之發展者、甚大且重、在此意義上、該路之開通、對北滿農民、實爲一大福音、同時給北鐵以一大打擊、即自去年臨時營業以來、尚不足一年期間、雖在匪患水災不斷之光臨、但輸入有十二萬基羅噸、輸出方面、有卅五萬基羅噸之運輸成績、對北鐵之收入、最少亦使其減收六百五十萬元以上、再將此照北鐵運費合算、則達有八百萬元以上之多額矣故該路之開通、在對輸出業者、及北滿農民之利益、實爲甚大、然而在此間北鐵、爲奪回被拉賓路所奪去之貨物、對輸出者秘密減價二成、其狼狽神氣、實不堪一笑、

在臨時營業時、已與北鐵直接接觸、而演利害衝突、今該路自一日開始正式營業之際、更由國策見地上、決定運費三分五、與此相同連絡鐵路賓北路、亦減至相同之運費、在北鐵交涉決裂之今日、將來大勢奪取北鐵貨物者、不難想象矣、且在該路運費低廉、及可直接運往大連或鮮北關係上、北鐵收入、在如此缺點下、勢必敗北、

今更觀該路之輸送能力、最近在車輛配置上、及沿路糧棧之施設等、甚爲充實、對向來平均每日百廿五車、增至百四十五車、而增大輸送能力、加以現在鐵路總局所計劃之行車動力加速度實現時、則即開始以低運費、向輸出港之清津輸送、使數年來陷於悲慘北滿特產、得向外國輸出、該路實爲新興之滿洲國最精華之經濟的鐵路同時在鐵路總局方面、亦可對該路期待其將來有大部金額之收入、

日八月下旬貿易後訊

爲本歲中最高記錄

【東京卅一日電】關于日本對外貿易、據後訊、交易狀況、輸出入均呈躍進、輸出總額、出超額在本歲中呈最高記錄、可謂意外的飛躍、生絲貿易中、輸出二萬三千餘擔、是對不振之生絲界、可稱放一大異彩、該飛漲原因、基於市價低下、則金額一千百萬圓餘、比前年同期、仍減少五百萬圓、但今後生絲輸出增加、不能豫測、綿織物輸出、如本旬達一千百七十萬圓、實爲新記錄、在本邦輸出品中佔五座、該原因爲中南美、近東諸國、阿弗利加諸國等、依擴充新市場、小麥粉輸出增加、因中國米作不佳、對中國輸出呈增、又雜品輸出、呈主要地位之堪注目者、一方八月中輸入棉花總額、達全輸入額三成二分、比昨年同期、大略一樣、茲揭示重要品目交易額如左、

▲輸出交易	下旬	比前旬
小麥粉	一、一七五	增 三九
罐頭類	五、四一三	增 三、八〇一
綿織物	一八、七〇〇	增 一八、三四五
絹織物	二、一〇九	減 一七
人絹織	三、五四八	增 六七三
衛生衣	一、六七一	增 二八六
▲輸入交易		
小麥	一、六二〇	增 三九三
豆類	四九二	增 一三五
原油	二、六四二	減 一、三八七
棉花	二三、九五一	增 四、九二三
羊毛	一、六九〇	增 一、一七六
鐵	四、八一七	增 八六四
機械類	三、七七二	增 一二二
木材	一、〇二九	增 一三三

則輸出入悉呈增、活況不難推知、

日本與澳大利 交涉通商條約

是係澳大利最初之條約

【東京一日發】今次渡日之澳利外相列薩牟氏、往訪廣田外相、會談結果、已決意締結日澳通商條約、歸國後、開始對悉泥村井總領事接洽、查濠洲爲無訂結條約之國、通商條約之締結、並無前例、對日締結條約、是爲最初之事實、卅一日外務省現籌備正式接洽、卅一日下午、在外務省第一次外務商工、大藏農林各省聯合會、已交換基礎的對案、爲日澳通商關係調整之主要問題、蓋日本入超一億五千萬元之片面貿易匡正是也未知澳大利果有如何之意、日本之態度、對生絲絹織物、人絹、綿織物陶磁器玩具等、要求關稅低下、尤爲締約之先決問題、

蘭加夏不買澳洲貨

【倫敦三十一日】對於澳洲因憤慨關稅之增加、增加棉織品關稅憤慨之蘭加夏、於是擴大同盟、運動不買澳洲貨、有頗堪憂慮之狀態、因此澳洲政府、容納駐英澳洲代表部爾斯之勸告、發表關於關稅再加考慮之意旨、結果、若澳洲關稅修正時、則日本亦受好影響云、

白銀運赴美

【倫敦卅日電】白銀八千零六十四條、約値英金八十萬磅今夜由倫敦運往美國、

日決定根本方針

開四省聯合協議會

【東京三十一日】協議日荷會商對策之外務大藏、商工遞信四關係省聯合協議會、於三十一日午前十一時半、在外務省商務局長室開會、首由來栖通商局長、關於二十一、十八九兩日、在巴達維亞舉行之兩國首席代表會談內容、詳細報告、關於所謂依蘭印之新提案所釀成之新事態、向四省之根本態度決定、重行熟慮協議、午后一時始終了、但關係省會議之結果、決由外務省將帝國政府之方針、發出訓電、

日滿實業協會

設立滿洲幹旋部

爲日滿兩國經濟統制、並提携確立東亞全局之和平機運、去歲在大連召開日滿實業懇談會、去歲十一月在東京設立日滿實業協會、已規定章程、總部設於東京日本商工會議所內支部設於大連商工會議所內、今次滿洲支部內設置幹旋部、以謀滿日實業之開發、該部處理事項如左、

一、關於日滿交易事項、

甲、關於商品調查、

乙、關於銷路調查、

丙、對於辦理商品者並希望交易者之介紹、

丁、代爲蒐集並頒布商品樣本、

二、關於日滿商工業之改善振興並連絡事項、

甲、代博覽會、協進會、樣本展示會、勸誘出品、

乙、對於博覽會、協進會、樣本展示會之視察團之組織並勸誘、

丙、對於商工視察團、供給便宜、

丁、關於開催日滿商工業者座談會、及其他集合之斡旋、

戊、代爲介紹日滿國語之通譯人、並日滿文之翻譯者、

三、關於商標及特許事項、此項事務、概委託於滿洲發明協會、

甲、關於商標、代爲請求登錄、並其他手續、及代主張其權利事項、

乙、關於發明特許、實用新案、意匠等之手續、並其他一切事項、

丙、關於特許、實用新案、意匠及商標之創造、調查、並鑑定、

四、關於宣傳事項、

甲、代爲頒布宣傳所用小籌冊、各種商標、標語、樣本、

乙、日滿新聞廣告之仲介、

國際借貸關係 收支概算成績

【東京一日發】大藏省發表昭和八年日本貿易外收支概算受取總額九萬萬八千四百六十三萬六千圓、比前年增二億一千六百七十五萬七千圓、支出總額、亦九萬萬六千六百二十七萬六千圓、比前年增二萬萬一千三百五十一萬五千圓、差引受取勘定達一千八百三十六萬圓、比去年增三百二十四萬二千圓、稍呈好轉、而昭和八年國際借貸貿易、入超額達七千七百八十八萬六千圓、貿易外收支受取額、一千八百三十六萬圓、則差額五千九百五十二萬六千圓、量支出超過、比貿易成績爲良、並去年支付超過四千三百六十六萬九千圓、成績不佳、

油房漸活況

全休中之全滿油房業、因德國解除滿洲大豆輸入制限、近呈活況、入八月間、操業者六成、現豫定中運往對德大豆數量爲四十萬噸、

五圓、百圓券 鮮銀券改造

（京城發）朝鮮銀行、爰謀一圓紙幣之改造、今次更謀改造五圓、百圓之二種、五圓紙幣由明年十二月起、流通行使、

新京手形交換所

新京手形交換所、自九月一日、開設於新京、俟來月上旬、鮮銀支店長歸京後、決設立事務所、

公司與工廠

日滿皮革公司 募股成績佳

日滿皮革興業股份公司、（股金三百萬圓分爲十萬股）開始公募四萬股、應募者已達三萬六千股、自八月三十一日以來調查班到各地方、工場地址、今次擴張爲二萬坪、

上海標金匯兌

【上海一日發】倫敦銀塊提高、標金昨天跌價以後、漸次呈漲騰趨勢、交易者均呈傍觀的態度、滙豐一部銷賣、因美國在海外收買銀有持傍觀態度之報告、標金吳培初大德成等大戶、爲謀利錢、收買、價乃回、

滿洲中央銀行股東總會

榮厚總裁之演說（二）

關于全滿金融貿易之大勢

金融狀況

全國主要都市內外各銀行之存欵、一月以降、逐漸增之勢至期末、比較上年同期增加約二成五分、放欵亦自一月迄至四月、亦漸增加、四月以後、則見減少、然就大體、上比較之、今年實較上年爲增加、存欵增加之主要原因、爲由日本流入資金激增之故、放欵增加之主要原因、蓋因各種事業之勃興、資金之需要、就對於地方農村之通融、及普通資金之接濟之所致也、總之本期金融界、以特產物衰落之故、本亦應感相當之影響而隨之衰落、祇因建設資金之需要旺盛、及日本投資之流入增加、金融界乃反呈活動旺盛之勢、

本行於上年七月、曾經減低利率、翩因鑑於金融市場之大勢、乃於本年五月一日、又行斷減、以應順世界的低金利之傾向、

本期內政府公債、僅發行稅關職員一時賜金公債三百五十萬四千圓、建國以來、公債發行總額、爲內債國幣五千三百五十八萬圓、外債日金三千萬圓政府財政狀態、因歲入自然增收、日見穩固、而本行國庫事時之經理項目亦隨之增加、呈相當之繁盛矣、

海外情勢

歐洲大陸因政情之不安、戰債問題之糾葛、德國宣言停止支付外債、種種問題先後叢集各國經濟的國家主義、愈益強烈、關於通貨政策亦各持見解單獨進行、世界不景氣之恢復前途遼遠不知所屆、此間鄰邦日本、各種工業長足進步、漸次開拓海外販路、事業發達、資力增大、其對我國之投資、亦極旺盛、就日滿經濟之根本意義觀之、實不勝同慶者也、

業務概況

通貨方面、本期內最高發行額爲二月內之一億三千九百七萬三千餘圓（內含鑄幣三百八十三萬四千九百三〇圓）最低爲六月末之一億一千一百二十七萬一千餘圓（內含鑄幣一千零七十三萬零四百八拾圓）、與去年同期之最高一億五千五百三十六萬三千餘圓、最低一億一千二百二十六萬三千餘圓比較之、最高發行額表示一千六百萬圓之減少、此因特產物市行跌落、交易資金需要減退之總因也、紙幣發行額之準備本期內最高六千六百一萬一千餘圓、最低五千八百四十萬九千餘圓、平均六千五百六十九萬餘圓、爲平均發行額之五成五分強、舊紙幣之流通期限以本期末即六月三十日爲滿期、故對於回收之宣傳特別用力、利用種種方法以提醒國民、同時對於交換舊幣爲謀人民便宜起見、令全體分支行處延長交換時間、星期假日亦不停止、更利用行外機關並向邊遠地方派員前往交換、以期周到、因上述多方用力之結果、迄至滿期即六月末日共計收回舊幣一億三千二百三十五萬一千三百七十十圓、計爲舊紙幣總額之九成三分其成績可謂良好、而舊紙幣依據舊貨幣整理辦法、於滿期後、自然不能仍舊流通、乃對於滿期後未能收回者、爲保護持有者之利益起見、更設定一年間之交換期限、仍由本行辦理、

中外滙兌

	午前	午後
英美滙兌	弗……仙……分	弗……仙……分
美日滙兌	弗……仙	弗……仙
日美滙實	弗……分	弗八分一
日美滙買	弗……分	弗四分一
美國上海滙	弗……分	弗……分
上海東滙實	一一九圓……分	一一八圓八分七
上海東滙買	一一九圓八分三	一一九圓四分一
上海美滙實	三五弗八分五	三五弗一六分一
上海美滙買	三五弗一六分一	三五弗八分五
上海英滙實	一先五片八分五	一先五片八分一
上海英滙買	一先五片一六分三	一先五片一六分三

●奉天城內滙兌

國幣滙上海	一、〇五八
國幣滙中銀	……圓
國幣滙天津	一、〇五四

●大連滙上海　前……圓　後……圓

大連烟台　前……圓　後……圓

●安東滙上海　七四〇元〇

●奉天城內錢鈔

國幣換金票	一、一二八
鈔票換現大洋	一、〇八一
哈大洋換現大洋	〇、八〇〇
天津中交票換現洋	一、〇五一

各地豆糧

●奉天市大豆內

大豆	一、一〇	粟子	一、二〇
豆餅	一、四〇	稻子	一、二〇
豆油	一、二〇	大麥	〇、六〇
白小豆	一、一〇	小麥	一、二〇
小豆	一、〇五	高粱	〇、七五
花小豆	一、〇〇	包米	一、〇〇
吉豆	一、二〇	粳米	二、三〇
合豆	〇、七五	元米	一、三五
青豆	一、一〇	小米	一、三〇
麻豆	一、〇〇	江米	二、四〇
[illegible]豆	〇、九〇	勝米	一、二五
稉子	〇、七五	稻米	二、九〇
谷子	〇、六五	糜米	〇、六五
麩子	〇、五五	秫米	一、〇〇
		芝麻	一、八五

條銀金標

倫敦銀塊現行　二一片八分七

全　遠期　二一片一六分一五

紐約銀塊現行　四九仙八分五

紐約買銀塊現れ六〇滙比八分五

上海金標　午前

開　九四二圓二　大價九四五圓二

午　九四四圓一　小價九三七圓四

下後開行　……圓

滿洲中央銀行 標準的市價

滙紐約	三三弗八分三
滙倫敦	一志三片四分七
金票	一一三圓〇〇
鈔票	九三圓〇〇
現大洋	一〇〇元〇〇
滙上海	九五元五〇
滙天津	九五元五〇

肺病吐血去根藥出世

肺病吐血專醫　趙美忱大夫發明

此藥專治青年各期肺病久嗽成勞大口吐血痰中代血五勞七傷咳嗽痰喘肺癰肺痿經年不愈諸藥罔効速購此藥一服即愈負責不犯每料拾四元函詢附郵六分即覆診斷處奉天大西關月窗胡同精業堂

▲新京總代理五洲藥房曜庭大藥房

●遼陽公盛源永峰源振泰興●瓦房店康德記●海城宏升樓瑞昌號●旅順大德堂●通遼義合祥新記藥房●金州志義成●普蘭店新志義成●鳳城振豐恒德記濟生醫院●盤石滙興公●公主嶺三合德●鐵嶺萬升恒乾元泰●江省南街德生堂●四平街驛長勝魁天德堂●開原驛大羅天●海龍興發和●興城永興合●海倫久遠長餘記●營口義興成餘記●大石橋衛生復城子疃集義元●西豐德巨豐

▲大連總代理華西藥房德記西棧

資本金一千萬圓

國際運輸株式會社

營業科目

一、海陸運輸及運送辦理營業

二、倉庫營業

三、代辦及保證行爲

四、包辦勞力

五、委託買賣業

六、直接運送關於資金之供給

七、關於前各項一切業務

專務取締役　築島信司

本社大連山縣通二二一番

電信略號タイレンマルウン　電話代表番號三二五七番

振替口座大連七八番・郵便私書函大連局一二三番

滿洲各地　其他主要地點設有支店及出張所並取扱店

阿城縣閱報諸君注意

本報阿城縣分舘以前經理袁子雲欠欵潛逃遺席本社由八月一號起另委葛毓璞爲阿城本報分舘經理員重新派銷本報而以前逃員袁某與各界經手錢欵概與新經理葛君無涉特此登報聲明

盛京時報營業部啟

照相專門

奉天城內鐘樓南　木村洋行分號

照相材料批發

哈佛司

振動不感錶

樣式新奇　機器堅固　走時準確　定價抵廉

合名無限公司　森洋行

本店　奉天春日町八番地　電話二-三七二二

分店　大連連鎖商店街銀座通　電話長四-三二-四一三

分店　新京中央通四八番地　電話長三-八七三三

出張所　遼陽幸町六番地　電話一〇九番

烏鷄白鳳膏

婦科珍品　烏鷄白鳳丸

調經大王

廣東新到　名震全國

烏鷄白鳳丸主治婦女百病列下

▲一治婦女經血不調、趕前錯後、血色不正、紫黑成塊、血色淡紅、或如泔水、服之特別神效、▲一治婦女子宮寒冷、白帶過多、腹痛腰痛、癥瘕積聚、子宮疼痛、服之特別神效、▲一治婦女血虧經閉、乾血勞症、氣短咳嗽、午後發燒、心跳心忙、服之特別神效、▲一治婦女結婚後久未受孕、或有孕連傷數胎、久慣小產、服之特別神效、▲一治婦女產後腹痛、惡露不盡、瘀血凝滯、腹內有病成塊、疼痛難忍、服之特別神效、▲一治婦女夜睡不安、多作惡夢、驚恐成疾、如同邪病、服之特別神效、▲一治婦女面黃肌瘦、少食無味、四肢酸軟無力、頭迷頭暈、服之特別神效

△購買烏雞白鳳丸者注意

烏雞白鳳丸、乃婦科第一老牌聖藥、風行南北、遠近馳名、業已數百年之久、凡購藥者、須認明金雞富貴商標、記準廣東老舖永安堂之烏雞白鳳丸、應不致悞、且此藥經本堂用化學配製成丸、藥粒小而收效大、外掛糖衣、容易服用、堅固耐久不像密丸子腐敗、日久生菌而有害也、每盒二百五十粒、定價現洋五元、

（注意）減價六扣四十天　因此藥初次到埠

哈特別大減價六扣四十天凡購烏雞白鳳丸一盒者只收國幣三元購一打者只收國幣三十元外埠函購一律不加郵費

●滿洲國總經售處哈爾濱道外十五道街金勃先藥房

◎烏雞白鳳膏專貼男女百病列下

一貼男子、先天不足、後天虧損、腎經虛弱、夢洩遺精、青年早婚、房事過度、下元虛寒、腰膝背痛、精液缺乏、子嗣艱難、腎囊潮濕、夜多小便、白濁淋漓、寒疝氣疝、腎子寒冷偏墜肚疼、特別效驗一貼女子、經脈不調、月經不准、或前或後、經行腹痛、子宮寒冷、赤白帶下、寒血凝滯、久不受孕、屢患小產、血少乾燥、崩漏不止、血色紫黑、或如泔水、面黃肌瘦、少食無眠、胸膈膨悶、五心煩熱、產後腹痛、惡露不盡、一切血寒、貼之完全、功難盡述、筆難盡言、此外並治男女老幼、風寒麻木腰腿背痛、四肢骨節、酸軟疼痛、半身不遂、腹中積聚、均有神效、●定價每貼國幣四圓

總經售處　哈爾濱道外十五道街　金勃先藥房

◎代售處◎

奉天大成藥房　奉天日站恒濟堂　江省德泰盛　新京中興藥房　營口洪春堂　大連華泰藥房　吉林東升達　安東東益增達

贈送補身大王黃色補丸

黃色補丸

買一盒送兩盒

主治先天不足房事過度手淫滑精早洩陰痿短小陽萎不舉房事不久腎虧之老年精衰精神困倦頭暈眼花耳鳴心跳夜不安眠凡腎部所傷腰膝背痛酸軟無力形容枯瘦各症服此藥特別神効常服保腎安神保身壯健房事快樂補血生精藥性和平男女老幼均可服用補腎益陽開胃健脾增加飲食強壯身體萬試萬靈今特提出一萬盒作爲贈送之品以昭效力而便推廣定價國幣每盒一元五毛買一盒送兩盒買半打八元五角贈一打

大贈送總發行　哈爾濱道外中十五道街　金勃先藥房

奉天金城藥房　奉日站恒濟堂　大連華泰藥房　安東東益增滙　吉林東升達　江省五洲藥房　新京中西藥房　營口洪春堂

若素

腸胃强壯榮養劑

專賣特許

除去衰弱根源回復精力
五十歲人可返至四十歲·四十歲如三十歲

經濟壓迫下、終日勤勞。未能解決麵包問題。治標不得。諸多計劃。無由就緒。可爲近代人之最大懊惱。勞筋骨。或算盤。或文筆之各種勞動人。及念書以備下次社會之學生等々。在此環境下。多患神經衰弱。或走入早老途上。均在所不免之現象。惟精神與身體。既疲勞過度。則重逢再起之機會。何能有前進之把握。

生物黑菲菌劑「若素」。對於疲勞中之肉體。及頭腦之組織細胞。賦與活力。致各器官新陳代謝之旺盛活潑。又補給與人體酵素同樣之酵素。於助長消化機能上尤有效力。又對於衰弱已極似無由療養之肉體或頭腦。均給與恢復轉機。於短期日內可能愉快。

要之全般的衰弱由此可輕快或豫防。以恢復身心精力。「若素」真是現代人不可不備之「防止疲勞藥」。

甲銀行幹部某氏之談話。余越五十歲境。身心極感衰弱。每上辦事室。甫經一小事。即覺疲勞愈加。呻欠頻起。不耐操作。然自購備「若素」接連服用以來。不知不識中。精力充實。不覺有此許疲勞。埋頭行務。幾至忘食。亦非一再。彷彿返至三十歲之地位。是余最近之經驗云々。

黑菲菌劑。給與運動選手。比賽記錄。提高一倍。是最近運動醫學所發表。如此勤勞。運動精力之持續。早老衰老之豫防等々。本劑之効力。愈出愈妙。極爲學界所注視。

生物黑菲療法的偉力！

慢性病衰弱 根本治癒

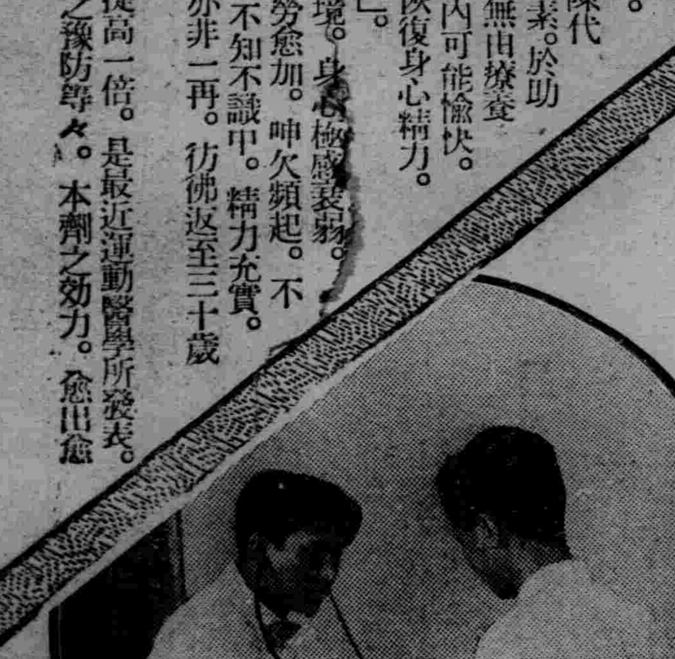

患慢性病的衰弱者—如結核性。腺病質。及其他任何疾病—望其恢復健康。縱每日服用三五克蘭姆少量榮養素。對於八九十斤身體。効力幾等於零。是最近醫學士之新鮮解釋。使治療界有由榮養劑移求榮養吸收促進劑之傾向。

近年歐洲大醫士及學者。發見生物黑菲菌劑以來。治療界爭先利用。勢如燎原之火。蓋服用本劑。因其多含活性酵素(Enzyme)。發揮固有的作用。致榮養吸收率增强數倍。—他如賦活人體細胞。清醒衰弱器官。使新陳代謝各呈活潑。所得結果。不論衰弱與疾患。可見同時治癒。—「若素」爲代表東洋之優秀黑菲菌劑。如服用本劑。接連不斷。則諸種慢性病衰弱者。得食慾昂進。自然有症勢遞減。睡眠安然。疲勞減少。體重激增。月可六七斤乃至十二三斤等々可驚的治癒轉機。是內科醫時常遭遇之事實。

虛弱小兒 促進發育

各種榮養劑或滋養物源々投給。惟恐不及。而終未見効。面色蒼白。膚肉瘦消。有此項症狀之小兒。患潛伏性結核者頗多。—此項虛弱兒。因其腸胃機能衰退。對於榮養素之消化吸收作用。不能十分。縱給何等美善榮養素。白費而歸無用。

然給以黑菲菌劑「若素」。則對於消化吸收根本器官之腸胃組織細胞。賦活清醒。致細胞之更生。及新陳代謝大見活潑。應有之結果。榮養吸收率增强數倍。

加以「若素」含有黎釋(Lysin)。菲斯奇精(Histidin)。維他命(Vitamin)等。即爲小兒發育上貴重之成分。能使體量加重。血色轉佳。回復全般健康。較前判如兩人。遊玩上課。均有精神。尤其**人工榮養兒哺育上**如在牛乳。乳膏等榮養料外。添給「若素」。可以提高榮養價值至母乳同等地位。能使糞便由不消化化爲健康。

越過壯境 尚防疲勞

「黑菲菌驅逐腸管內毒素。以除疲勞根原」是西班牙大醫士阿貝特。喀特利納博士之名言。—人間何故有衰老？—不外腸內發生有害細菌。腸內容物因起腐敗。醱酵。散放毒素。竟爾侵入體內。使全身衰弱。助長早老及衰老。

然可服用黑菲菌劑「若素」。因其具防腐殺菌作用。不特殺滅腸內有害細菌。且賦活腸筋肉。促進便通。糞便既不得停滯。毒素無由發生。又本劑特性之『細胞再生作用』。使衰病中細胞之新陳代謝。遂而旺盛。與整腸作用相沿爲用。可以使五十歲人猶如四十歲。四十歲如三十歲。返老還童。是當然之結果。—以之爲越過中年期男女疲勞。血壓亢進症。衰老者的保健藥。內科醫師。推薦不止。蓋由此理。

好藥無國境！「若素」名謙讓。
無往不歡迎。勢將遍環球。
汝性無所偏。治療兼榮養。
幼老皆宜用。超越人種界。
全般臻健康。祈汝完使命。

藥價低廉

粉末 三十日量 金一元六角
（日用量每日三瓦一一瓶裝九十瓦）

總發賣店
榮養與育兒之會
日本東京芝公園十一號地

海外代理店
三井洋行
支店出張所所在地
大連・奉天・長春・吉林・哈爾賓・天津・北平・青島・上海・漢口・香港・西貢・馬尼剌・曼谷・新嘉坡・蘭貢・加爾各答・巴塔維亞・蘇拉巴雅・悉尼・墨耳鉢恩・孟買・倫敦・紐育・舊金山・西特里

滿洲代理店
日本賣藥株式會社
大連市濱遠町

如就近藥店・此藥斷缺時・可直接向三井洋行各地支店或日本賣藥株式會社大連支店・去函購買・縱買一瓶・郵費亦由支店或會社負擔・急速送上